申報

中華民國貳拾貳年 拾月拾貳日 星期肆

外埠六大張 本埠另加增刊三大張

今日補送全國運動大會特刊第一第二期大張一張南京已於昨日發出

今日本報售人洋四分九厘

小洋一萬一千七百三十一

通滙信託公司

◀營業概要▶

信託業務 銀行業務 地產業務 保險業務

各種信託業務 報告資產 辦理存款 抵押放款 買賣公債 經理票據 保險事宜

地址 愛多亞路 六號甲

電話

天祥洋行進出口賬房用箋

德商高吉洋行台鑒

醫學博士尤彭熙先生來函謂在留德攻醫之時已耳本劑在德功効聲譽今曾用以治療遺精早洩及神經衰弱等病者賜書賛褒如圖

Dr. med. P. S. Yu.

鐵證

全世界之補品大王 NEO-OKASA

安康益壽

強身培元 廣嗣延齡

德商高吉洋行

上海仁記路念五號

電話一六六三六號

遠東獨家經理

本埠永安先施及各大藥房均售

安康益壽 NEO-OKASA 德國補丸

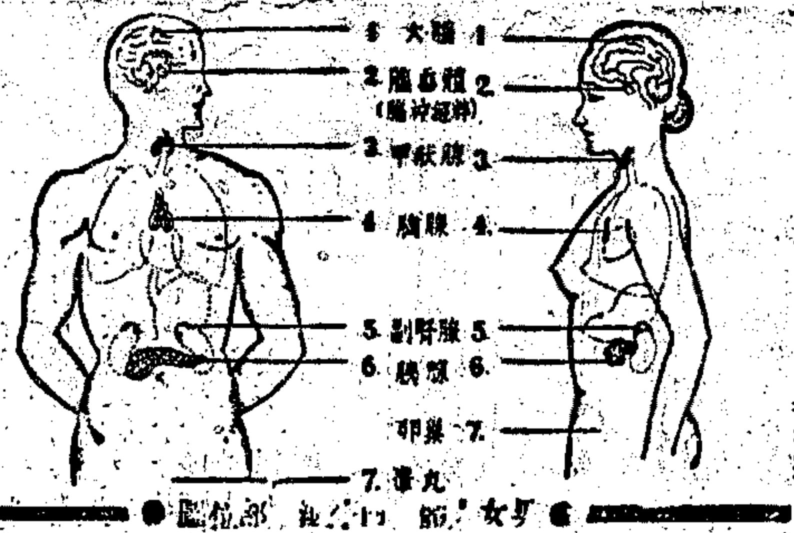

萬病歸元

▲依據生物學及醫學上之最新學理

▲人身萬病皆因內分泌物缺乏而起

▲臟器治療於近代醫學上佔最重要地位

▲安康益壽補丸係臟器治療最著功能之聖劑

Diploma of Honour and Gold Medal

秋冬適於進補。德國「安康益壽」補丸。爲全世界公認之補品大王。補精治腎有効。無燥膩偏弊之性。乃最進步科學製劑之一也。

下圖係上海夏瑞芳先生及其夫人曾同服本劑治癒體虛萎病今已卜兆夢熊之喜其表謝故來信並續購十五元洋四料云

德商高吉洋行台鑒

高吉洋行

上海仁記路廿五號

漢口復華元記五金電料號用箋

上海汪怡記茶莊遷入新廈通告

國曆十月十二日

本茶莊近因營業擴充原有房屋不敷展布爰於法租界八仙橋小菜場東首定建三層大廈現已裝飾工竣擇於國曆十月十二日遷入新屋照常營業容俟擇定吉期再行正式開幕謹此奉告

商標 UNION

國貨年中新貢獻 新醫藥界生力軍

協和化學製藥廠開幕通告

啓者本廠特聘[illegible]王理明君用化學方法及最新科學設備[illegible]各種特效新藥注射[illegible]片膏劑丁幾類等以供新醫藥界及社會之需要茲定於國慶日正式開幕營業尚希新醫[illegible]出品甚多不及備載另有說明書及樣品[illegible]即寄

總發行所 上海法租界貝勒路三四四弄居仁里十至十一號 分銷處各地各大藥房 本廠謹啓 電話八五〇九八

中國興業銀行福煦路分行開幕

舉行優先儲蓄

優先期 本月十二日開幕舉行一個月為限

優先權 各種珍貴贈品及增加優先利息等

優先額 每項以三百戶為度儲額不多急顧從速

備有詳章承索即寄

營業時間 上午九時至下午五時 星期日下午休息

行址 法租界福煦路聖母院路口 電話七〇九〇一號

總行南京路一七二 電話九三三九四 九三三九五

南市分行東門路 電話南市二二三〇三

法租界天主堂街分行 電話八〇三七九

上海綢業銀行八仙橋支行開幕通告

優待顧客……開幕一個月內存款加息一釐

分送贈品……定製各種精美贈品分送儲戶

代贈衣料……各大綢廠委托代贈名貴服料

本行定於十月十二日舉行開幕典禮除柬邀外用特登報通告務希

各界惠臨指教

行址 法租界八仙橋愷自爾路五十〇六號 電話八五五四二

營業時間 上午九時至下午五時 星期日下午休息

美商

永聯商業銀公司廣告

花旗銀行「旅行支票」與「匯信」 便利非凡〇〇〇到處可用 本人簽領〇〇〇千安萬穩

逕啓者本公司[illegible]信用[illegible]仁證券[illegible]本付息[illegible]八日舉行第二[illegible]

雲飛汽車行總行遷移通告

本行總行向設[illegible]近因營業發達原址不敷[illegible]現在大西路七十六號另設最新式總行（電話仍為二〇一八九）[illegible]

雲飛 [illegible]

王心貫先生靈柩回滬

家少主人王心貫先生於九月十日寅時在青島旅邸逝世謹定於十月十二日恭扶靈柩由青島乘龍山輪船起程十四日下午准到滬埠即在金利源碼頭登岸（路由另定）暫厝于四明公所南市內舍擇期領帖再行訃告謹此報聞

王彝訓堂帳房謹啓

四川美豐銀行設立上海分行通告

本行在國民政府財政實業兩部註冊開設四川重慶已十有餘年茲特在上海設立分行經營一切銀行業務如蒙各界惠顧無任歡迎

總行●●重慶新街口

上海分行●●九江路〇字十六號即河南路轉角 電報掛號六三七六 電話九四九九七

五華實業信託銀行上海分行開業通告

本行近因推廣業務在滬設立分行茲擇於國曆十月十二日正式開業除另柬奉邀外用再登報通告敬祈 惠臨指教諸希 公鑒

董事長 陳炳謙 梁廷益 劉祝三 崔聘西 總經理 黃會民

滬行參事 唐壽民 李敏周 鄧駿聲 監理 陳冠石

何世楨 魏起鵬 楊逸公

滬行經理 樊紹良 副理 葉海曰 司庫 賴恒信 襄理 謝順之 唐嵩山

仝啟

行址 甯波路一三〇號 電話一一六四〇 無線電報掛號二四二四

五華實業信託銀行上海分行廣告

本銀行開設港粵十有餘年營業日臻發達茲因推廣業務在滬設立分行專營信託儲蓄及銀行一切業務待遇優厚手續敏捷如蒙 惠顧無任歡迎

總行 香港永樂街 分行 廣州一德路 台山西門路 新昌永富路 上海甯波路（電話一一六四〇）

腳踏實地

小呂宋風景牌雪茄

菲律濱十年陳最上等呂宋煙葉捲成特製最著名小呂宋技師監製並不用酒精或刺激香料攙和其間故其味天然芳香吸之有益於身心且煙葉俾支經過高溫滅菌消毒之即知其無絲毫塵垢灰沙實可稱為最衛生之雪茄常吸之能潤氣化痰止咳開胃之無上妙品價廉 而其品質精良其功能非價廉貨劣者所可同日語也 經售處先施永安及各大小煙店

人生。最忌者虛浮。最要者確實。所以空中樓閣。雖能哄動一時。不久總歸消滅。個人經濟。必需用自己力量。實事求事。日積月累。而後能積少成多。滿足人生所需要。此即所謂儲蓄。亦即腳踏實地之唯一辦法也。本會提倡儲蓄。即為儲戶謀腳踏實地之機關。而一方面對於設立此儲蓄機關。亦復處處以腳踏實地之方法立之。蓋因儲蓄機關而不能處處腳踏實地。一日茍有搖動。則儲戶之所謂腳踏實地之儲蓄。亦即不能確實可靠。因此本會自開辦至今。念有餘載。一切章程行動。無一不腳踏實地。一無搖動。世有不願遊心空中樓閣。必欲腳踏實地以謀個人經濟者。速來本會儲蓄。本月開獎。第一特獎。五萬元。第二特獎。一萬一千餘元。頭二三四獎。每種各有六十一個。此佈

詳章函索即奉 電話通知本會當即派人前來接洽

上海愛多亞路七號 電話八二一八〇號

萬國儲蓄會啓

上海廣肇中學建築校舍募捐委員會啟事

本會為廣肇中學（即廣肇公學中學部）擴充學額添辦高中實施生產教育起見特在江灣區水電路建築新校舍以資應用圖購民地業經內政部核准決定尅日着手進行建築俾得早觀厥成同鄉諸君認捐之欵請即惠交以應需用未認捐者尚望慨解仁囊共襄義舉教育前途實深利賴

名譽委員長 唐紹儀 孫科 委員長 吳鐵城 副委員長 陳炳謙 郭順 暨全體委員同啓

經收捐欵處 國民銀行 廣東銀行 東亞銀行 永安公司 先施公司 新新公司 大新公司

商務印書館 本週初版新書 每日出版一種

出版日期	書名	著作人	冊數	定價	郵費
十月9	中國航業	王洸著	一冊	四角	二分半
10	民國續財政史 第三編「歲出」第四編「公債」	賈士毅著	(三)(四)	二元半 三元半	各七分半
11	三和土	馮雄著	一冊	五角	二分半
今日	行政裁判法（政法叢書） 行政事件之有行政裁判法，亦如民刑事件之有民刑裁判法也。惟在各國法學界中，研究民刑裁判法者極衆，而涉獵行政裁判法者則寥若晨星。本書係日本法學泰斗美濃部達吉，加以最詳細之研究，頗能自信，足供學者及行政家不少之參考。譯筆亦流暢可誦。	部定人譯	一冊	一元二角	五分
13	高級農業科教科書 肥料學	李積新編	一冊	一元半	二分
14	高級統計學	艾偉著	一冊	二元二角半	七分

外埠函購各書請另加掛號費八分 611

今日本報要目

國內 平軍分會討論應付方吉問題 中政會特派經濟委會委員三十二人 川軍六路出動剿赤
國外 蔣公使抵東京 中東路糾紛日俄關係緊張 軍縮會議有特殊發展 國聯大會閉幕
上海 市府新屋落成到中外各界十餘萬人 陳文麟潘鼎新駕江鵲號飛機抵滬 肅寧威寧兩新艦下水

第一張…要電
第二張…國際電 要電
第三張…本市新聞
第四張…本市新聞 教育消息
第五張…自由談 商業新聞 春秋
第六張…自由談
▼注意今日補送全運特刊第二期一大張
本埠增刊 第一張…小品文字 第二張…電影專刊 第三張…汽車增刊

測驗消化力
消化力強盛者飯量永無變更，倘菜好而多吃，菜壞則減量，此即消化力衰弱之明證。速服胃鎓汁片，保能使君之消化力日見增強也
上海四馬路（中）（西）大藥房發行

本報定價目
中國境內每月洋一元三角五分，每三個月洋三元八角五分，每六個月洋七元，全年洋十四元。◉香港澳門（日本亦同）◉新疆蒙古每月洋一元九角，每六個月洋一元四角。各國每月洋五元六角。報費先惠，郵票不收。

本報廣告刊例
◉特等（甲）報名下以二十六字為一行，共廿二行，每日洋二十元。（乙）要聞前以四十字為一行，共十五行，每日每行洋十九元。（丙）新聞上欄以四十字高一行，三行起碼，每日每行九角。
◉頭等（甲）報名旁下封面半版地位，每日洋二百廿五元，每次以二行起。（乙）下封面以十二字高一行，每日每行大洋一元八角。
◉二等緊要新聞地位每行大洋四角，每次至少四行。
◉三等（甲）分類廣告每日每行廿字高，每次以三行起碼。（乙）新聞欄於每本埠增刊大洋二角五分，地位以廿字高一行起碼，每日每行。
電報掛號六〇七八一

本館開設上海漢口路四十號 自創刊號起即一九一四年十月廿日

方吉事件
和平前途黯淡
方振武電何措詞發展
軍分會討論應付方針
前方各地時有小接觸
武力解決正在準備中

【北平】軍分會今討論方吉問題甚久、因平北軍事未解決、檢閱華北各軍事將展緩、對方吉問題、恐難以政治方式解決、當局對各種準備、均甚周詳（十一日專電）

【北平】方振武今已有電復何應欽、內容除辯述郭為其正式代表來平接洽外、并表示對解決辦法、仍希望以本人不離開軍隊為原則、措詞殊狡展、因是方吉問題、一時尚難有徹底解決辦法、當局定當晚傳見郭、囑其轉勸方臨崖勒馬、早日離開軍隊、俾進行收編（十一日專電）

【北平】軍分會今晨例會、主席報告方派員來平接洽投誠經過、次萬福麟報告前方情形、最後傳觀方函電、磋商甚久、大體已有決定、旋即通過例案數項（十一日專電）

【北平】方仍要求任總指揮、節制所部、致郭雲龍接洽棘手、前途黯淡、郭現仍在西苑候命（十一日專電）

【東京】北平來電、據北平軍分會之消息、何應欽與方振武代表之交涉、已完全決裂、故何氏命令中央第二十五師關麟徵採取攻勢（十一日電通電）

【東京】北平來電何應欽已獲日本之諒解、決以武力解決方部、在承德之日本西部隊長今日經柴山武官、通告何應欽、謂日本軍以獨自之立場、此次直接參與與方振武、若方部不聽時、日軍決取斷然之措置（十一日電通電）

【東京】北平來電、今日上午十時、何應欽召集臨時軍事分會會議、萬福麟、于學忠、商震等出席、經討論結果、決定如下、方振武軍雖派遣代表來平請求投降、但迄今晨七時、仍不止攻擊大東流方面、故決以武力討伐、因此對萬福麟軍發出準備攻擊命令、一面并命中央第二十五師進攻、又中央第二十五師、日本關東軍諒解下由高麗營進兵○○○地帶、由東方側擊方振武部、擬一舉以殲滅方部、（十一日電通電）

〓方吉軍進擾被擊退〓

【北平】軍訊、高麗營電、昨夜及今日拂曉、方部約三四百人、向大小東流附近騷擾、當被我軍擊退、刻已平靜、沙河電、方部昨夜曾一度向馬坊村進擾、當被擊退、又前方情況無變化、連日均來、方派員接洽投誠、我軍即停止攻擊、以示寬大、而方部見我軍停止攻擊、即乘機活動、昨夜十二時、進擾大柳樹、三時復擾大小關溝、均被我軍先後擊退、目下無動作、我軍重重佈防、嚴密戒備、決不令其他竄（十一日專電）

【北平】馬坊電、今晨一時、方吉部約四五百人、各持大刀手溜彈、向國軍陣地進襲、駐軍當即以機槍掃射、方部屢次肉搏、達一小時、卒被國軍擊潰、遂向大柳樹、小湯山退卻、國軍未加追擊、方部死傷甚多、現仍相持中（十一日專電）

【北平】高麗營及馬坊等處、有小接觸、敵皆受創、聞方現設司令部於湯山某旅館、昨晚方部會議、開討論進犯北平問題、據可靠消息、方部未有降服誠意、故和議已破裂、聞湯卡麟部下已抵荷蘭河、[illegible]督）行將與方部混合、北平當局方嚴密檢查關於軍事及白俄之消息、今日台長點三家因登載軍情、被禁出版一星期、（十日路透電）

【東京】北平來電、據通方消息、方振武部於昨夜以迄今晨轉取猛烈攻勢、於高麗營與呂平間之大東流大柳樹蘭溝馬坊等各處、與中央軍在激戰中、方軍於與中央方面停戰期內整理新隊、故此次乃採取攻勢（十一日電通電）

〓朱鴻勳召軍官會議〓

【北平】馬坊電、片埔興壽·上莊營·方吉軍、連日向大小赴任辛莊移動、用意不明、方吉軍總部每日向湯山商會勒索給養、按戶攤派、朱鴻勳今晨在前方陣地視察、在馬坊召集營長以上軍官會議、指示方略、昨夜九時、萬軍在馬坊北陣地捕獲俘虜三名、據供稱係方部第一軍千中守敢導團、因不堪方軍待遇、擬逃回原籍、今既被捕、請求安插、今晨送往軍分會發落、（十一日專電）

〓方振武移住翟家莊〓

【北平】高麗營電、今晨二時方吉部約千餘人、分出大小赴任莊進擾上下關溝大小東流等處、當與國軍發生激戰、衝突甚劇烈、至七時、方吉部不支而退、方昨晚由湯山飯店移住距湯山一里許之翟家莊、其司令部亦設該處、白蛇村等處均有方吉部隊開到、（十一日專電）

〓應付辦法即可決定〓

【北平】方振武前派代表郭雲龍來平謁何、接洽收編、何迄未與晤面、傳派員代見、一面電方詢郭是否正式代表、能否負責、侯方覆電到平、惟方仍希望中央予以名義、暫不離開軍隊、當局以中央對方已議處分、名義一層、須請示中央決定、吉迄無表示、自當另設處置、方部最後辦法、以軍事或政治解決、預料三五日內即可分曉、某方訊、聞軍事當局對方事意見、一、方請求改編所部、此點或可允許、但須方將所部人數及槍數呈報、然後呈中央核奪、以憑點驗、二、方本人須離開軍隊、三、保障方之生命、及給資出洋事、當呈中央核奪、郭雲龍即以無線電向方報告、但尚未得覆（十一日專電）

〓萬部築就堅固防地〓

【北平】萬福麟九日通電云、方吉等部步騎約五千、槍估十分之六、其主力約以千餘、在大小赴任莊一帶盤踞、一部到達大小湯山、及大柳樹附近、現正構築工事、中湯部步騎約萬餘、砲十數門、於本月二日出大水峪、進抵懷柔、西聚樂口至南北石槽中間地區、劉桂堂部先頭已進出桃峪口、有向西移動模樣、大小湯山戰役敵傷亡約四五百名、其旅長戰韜已陣亡、我方亦有傷亡、本軍奉令固守高麗營沙河鎮至昌平之線、現已飭令某某旅、各就新防地線、構成據點式堅固防地（十一日專電）

灤匪積極圖擾昌黎
喜多電稱……日方對保安剿匪已諒解

◉昌黎 匪仍積極圖窺昌黎、並改變新方略、㊀用民船載大批便衣隊、潛伏昌黎等、㊁抽精銳匪徒手提大刀手槍實行偷襲、㊂利用金錢收買當地自衛團隊進攻、㊃利用換新衣裝、成文平十日赴北戴河、與保集中匪部、成稱數不前進、十一日返秦島（二十日專電）

【北平】于學忠談、聞省府派往灤東勸匪保安隊、約本月十五左右可陸續東開、昌黎以東北戴河及撫寧方面、約土匪二千餘名、惟土匪聯絡地方流氓地痞、殊感困難、若保安隊開入、自易解決、戰區行政督察專員公署日內即可成立、本人今日出席軍分會、擬今晚或明晨與魏鑑同行返津（十一日專電）

【北平】喜多返長春後、已向關東軍司令菱刈報告、現有將電到平、對我派保安隊東開勦匪已諒解、我保安隊不日可東開（十一日專電）

●昌黎 新編保安隊現均集中北塘、有十一晨東開說、東各股匪、屢經收編、閱當局已表示容納、昌黎仍有股匪盤據中、日憲兵隊山谷以謀遠藤十日晨來昌、分訪梁縣長商會及齋希哲、午商會歡宴、彼曾向梁縣長及商會請求、對股匪予以接濟、梁縣長婉拒、該院口近又竄進黑龍股匪五百餘、騎匪九百餘（十日專電）

◎ ◎ ◎ ◎

雖善修飾 不如自然
假美不如真美

電影明星 尊基路拔
假美不如真美
施務露

金鷄鐵樹酒

SERRAVALLO'S TONIC
飲後能即產生新血者多飲一杯增一分常人之血氣充足體健强壯得覺

桃花人面 艷麗嬌滑
雖修飾亦美自然
各大公司西藥房均有發售
各大舞場飯店均有零杯
中國總代理香港和通有限公司
上海協源行北京路一〇六
電話一三一七〇

密雲日軍撤退
傳將開往內蒙邊境

【北平】密雲日軍五百名、昨隨佐枝司令官回承德、現駐密城者不過百餘名、日軍前在密城所設野戰倉庫、存大宗軍用品、現僱驢二百餘匹、並由縣府代僱大車百餘輛、正星夜向承德運送、在匪現駐日軍塘澤小隊長所率之一小隊、不過四五十人、其餘均開往承德、聞日軍此次急速撤退原因、將開往內蒙邊境、（十一日專電）

何應欽宴杉村

【北平】何應欽今午宴杉村、邀黃郛等作陪、（十一日專電）

懷柔縣長回任

【北平】懷柔縣長許文泉、十一日晨回縣復職（十一日中央社電）

孫殿英部被阻停於臨河

【北平】孫殿英部被阻停臨河、侯中央通知甘將主任後再開拔、（十一日專電）

蔣作賓抵東京
與日記者談中日關係

【東京】駐日公使蔣作賓氏偕周秘書等已於十一日午前十一時乘秩父丸安抵橫濱、當即轉車遄赴東京歸任、據其船中對於往訪之記者作左述之談話、余因病歸國、近在廬山靜養、頗見功效、故此次復任、余之遲遲未返、引起風說不少、但實際上並無任何政治作用、廬山會議所討論者、專為中國今後樹立國策等問題、蔣介石之對日意見、在第三者決難窺悉、東亞之形勢、尤以中日關係密切、且有世界大勢之影響、此乃任何人均能了然者、中日關係欲打破現在之難關、則以彼此政府相見以誠、為唯一之手段、如兩國國民感情惡化、亦為莫大障礙、故不能改進矣、所傳廬山會議中國須實施空軍三年計畫、亦屬無稽之談、直率言之中國、一備、特以空軍決非短期間所能擴張、蓋國國民無惡意之計畫、而使中日關係惡化者、輕信過去之謠傳、為其原因、極宜注意、余此次歸任、已攜有解決中日問題之有效訓令、當根據令、盡力於兩國交誼之改善、抱有充分之覺悟、至與廣田外相亦交換意見、似有同感、日內一俟、當約期早日會晤、而得聆宏論也云（十一日日聯電）

日領脅迫粵當局
取締抗日行動

【香港】駐粵日領、連日訪市長劉紀文、請取締抗日運動、及解散抗日會、否則另有段手付、態度強硬、聞劉已答應條件之一部、並各報所載反日激烈文字、均被檢查員刪去、各界對日此舉、反對甚烈、官方進退維谷（十一日專電）

整理舊部就緒
王德林等

【廣州】王德林自被所開當局任命為全國救國軍總司令、已即僱副司令孔憲榮赴東北、現開彼舊部已整理就緒、士氣甚旺、即將舉事、但王孔等所在地點、當局不允宣佈、（十日路透電）

中政會特派
經委會委員三十二人
特准馬寅初等參加經委會

【南京】中政會十一日晨八時、開三七八次會議、出席委員與總理蒙難紀念會同、汪兆銘主席、㊀改組全國經濟委員會、除已特派汪兆銘·孫科·宋子文為委員並指定為常務委員外、特派黃紹竑·顧孟餘·朱家驊·陳公博·王世杰·張人傑·孔祥熙·李煜瀛·蔡元培·邵元冲·張家璈·李銘·周作民·晏陽初·虞和德·吳鼎昌·榮宗敬·劉瑞恒·陳立夫·錢新之·陳光甫·劉鴻生·史量才·王曉籟·徐新六·王克敏·陳伯莊·褚民誼·楊端六·秦汾·葉恭綽·連聲海為全國經濟委員會委員、特准立法院立法委員馬寅初·吳尚鷹·鄧召蔭、參加全國經濟委員會會議、㊁任命蕭淑宇·戴端為立法院立法委員、㊂國府以務官懲戒委員會委員涼果夫、另有任用、遺缺以陳立夫補充、㊃唐委員有壬等報告、審查商合辦酒精製造工廠合同草案意見、通過、交立法院（十一日中央社電）

國府舉行
國慶紀念儀式
各地情形一斑

【南京】國府十日晨八時開國慶紀念會（到汪兆銘·曾仲鳴·朱家驊·曹浩森·鈕永建·石瑛·王柏齡·戴傳賢·陳樹人·石青陽·張默君·賀耀組·張繼·余井塘·陳果夫·程天放·王用賓·陳紹寬·黃慕松·朱培德·孔祥熙暨國府與各級機關簡任以上職員共六百餘人、林主席領導行禮並致詞、略謂紀念辛亥革命、應追念先烈艱苦奮鬥之精神、武昌起義、推翻專制清室、建造民國共和、堅苦卓絕、始有今日之基礎、丁茲國難嚴重、追懷先烈、吾人益應特別努力、克服困難、庶可奠定國基（十日中央社電）

【南昌】贛各界慶祝雙十節大會、蔣委長戎裝演說、大意、㊀三民主義為吾國國魂、㊁發揮忠孝仁愛信義和平、加以引申、（十一日專電）

【香港】十日陳濟棠在燕塘閱軍、粵海艦隊派隊參加、空軍同時在燕塘狗嶺檢閱、參加飛機七十架、分隊凌空、表演各種戰術、（十一日專電）

【濟南】今日全市懸旗、各機關學校休假、省黨部省政府開紀念會、韓在辛莊閱兵、受閱者二萬餘人、韓訓話大意、愛國應先公後私、二十年來國家之壞、壞在先私後公、現華北危急、外交險惡、而國人意見仍不一致、農村不惟破產、且將崩潰、事已至此、吾人惟有盡人事聽天命、人人存中國有我就亡不了的思想、努力奮鬥、（十日專電）

【長沙】十日晨各界在中山堂慶祝雙十、何致詞、希繼續先烈精神、肅清共匪、完成統一、收復失地、已刻閱兵、何偕各官兵安內攘外、末到歡宴、戌刻在中山堂映電影、（十日專電）

【鎮江】蘇省府蘇省黨部十日晨舉行國慶紀念慶祝會、省黨部並發告同胞書、一（十日專電）

【福州】十日各界慶祝國慶、原定在公共體育場、因戒嚴期內、改在省黨部舉行紀念儀式、（十日中央社電）

傳張學良赴俄

【東京】據日人接電、現在歐洲之張學良留居於瑞典、十日乘飛機往芬蘭、繼往列寧格勒考察蘇俄之現狀云、（十一日電通電）

總理蒙難紀念
邵元冲在中央紀念會報告

【南京】中央十一日晨八時開總理蒙難三十七週年紀念會、到中委[illegible]·李次溫·張繼·戴傳賢·謝作民·林森·戴傳賢·葉楚傖·丁超五·黃復生·王祺·鄭占南·甘乃光·朱家驊·李宗黃·蕭吉珊·邵元冲·周啟剛·苗培成·焦易堂·汪兆銘·陳璧君·楊樹莊·傅汝霖·趙丕廉·克興額·居正·張貞·覃振·各機關代表中央工作人員共七百餘人、葉楚傖主席、邵元冲報告、首述民國紀元前十六年總理在倫敦被清吏派照璵密捕、經康德黎營救、方得脫險、其蒙難十一日之經過情形甚詳、次謂總理在倫敦蒙難不屈不撓之精神、及處事之鎮靜、其影響於革命之成功亦至鉅、最後謂吾人應效法總理、應付一切危難、（十一日中央社電）

【濟南】今日省黨部舉行總理倫敦蒙難紀念會、（十一日專電）

【安慶】省整會十一晨九時、召集各界舉行總理倫敦蒙難紀念、由省整委吳遐主席（十一日專電）

【南京】首都各界十一日晨在市黨部、舉行總理蒙難紀念大會、到市黨委及各界代表二百餘人、由市黨委張元良主席、致紀念詞、詳述總理在倫敦蒙難經過、及所給我們的教訓、並今後努力方向完成總理未完的遺志、詞畢散會、（十一日中央社電）

【北平】平市黨部十一日晨召集各界代表及工作員二百餘人、陳石泉主席、許孝炎報告總理蒙難經過、并紀念意義、（十一日中央社電）

張羣到贛謁蔣

【漢口】張羣奉蔣召、十日乘輪赴贛、十一日抵南昌謁蔣、報告鄂省政情、（十一日專電）

【南昌】陳調元抵省、除謁蔣報告江北防務治安並貢獻過去勦平皖北匪經驗及請示外、即赴樂平檢閱阮肇昌部、加以訓示、（十一日專電）

【南昌】蔣以省府委員制、流弊滋多、頃據張羣呈復、裁各廳府冗員、增加縣政經費、復文以各廳合署、不但免去隔閡矛盾繁雜、并節省五十餘萬、查試署蘇豫試行、尚未見效、中央對於合署之利弊、推考甚詳、令蘇浙皖贛豫陝甘鄂八主席將各廳合署得失、詳為具復、用何法可掃除隔閡矛盾複雜濡滯繁冗之弊、（十一日專電）

【南昌】蔣令八省增加縣府經費、實行四項刷新方針、（十一日專電）

【南昌】張羣等今抵潯赴廬山、（十一日專電）

蒙古自治問題
參謀本部邊務組研究

【南京】參謀本部邊務組、十一日會議、研究中央交下之蒙古自治問題、（十一日專電）

粵閩商定剿匪計劃
泰寧匪勢瓦解王台已告克復

【香港】粵閩商定勦匪計畫、㊀粵派黃任寰全部進駐龍巖·永定·上杭、協同沈光漢張炎各一部、克連城、攻長汀、由鄧世增主之、㊁蔡世毛維壽區壽年及盧興邦師由延平進克順昌·歸化·韶武、㊂粵駐重兵於贛南安遠·新城·上猶·南康、免匪南竄、由余漢謀主之、㊃駐潯鄭第三軍會同安遠駐軍向筠門嶺總攻、由黃任寰主之、（十一日專電）

【香港】蔣迪粵、關於贛南設行政專員公署、着南路負責、陳濟棠十一日提出政會議決、委張弛方總兼為贛南行政正副專員、（十一日專電）

【香港】白崇禧派藍騰蛟九日抵粵謁陳濟棠商要公、余漢謀派楊卓修九日返省報告剿匪、（十一日專電）

【福州】泰寧之匪、因黎川某部猛追其後、閩省空軍又力加壓迫、內部完全瓦解、紛向深山逃竄、（十日中央社電）

【福州】偽第九師九日晨復由新橋潰入邵武西北元岳口高家渡等鄉、某旅長據報、親率楊任各團出城迎擊、激戰甚烈、截至九日晚、尚在鏖戰中、匪被我擊斃甚多、我軍官兵均勇猛、決予徹底解決、（十日中央社電）

【廣州】據今日此間所得之官方消息、謂粵部已克復閩北王台、現向洋口前進中、匪軍大潰、死傷人數頗多、但此項消息尚未經證實、（十日路透電）

【南昌】近數日來國軍與匪衆時有接觸、戰情頗激烈、但大規模之總攻尚未實行、國軍現已奉令偵察何處為匪軍集中之地點、至於正式兜剿、頗感困難、良以共匪隨時遷移、毫無確定地點也、總攻令不日可下、（十日路透電）

【福州】閩北潰匪一部退經邵武西北區某某某等處、十日被某某旅截擊、死二百餘、現已向某某散走、（十一日專電）

川剿赤軍六路總攻
前方發生激戰營山已告收復
川北赤匪將退原地固守老巢

【成都】勦赤軍勦赤部隊共三十旅、一路鄧錫侯、任昭化廣元劍閣、二路田頌堯、任閬中蒼溪南部、三路李家鈺、任順慶、四路楊森、任營山渠縣、五路王方舟、任渠縣廣安、六路劉存厚、任宣漢萬源、統限十日前到達指定區域、（十一日中央社電）

【成都】劉湘部王方舟師已抵渠縣、沿渠河南岸佈防極嚴、又營蓬渠廣間已發生激戰、營山業已收復、（十一日中央社電）

◉廣安 川北赤匪見各路大軍即集中總攻、為企圖保存實力計、將運用避實就虛之慣技、實行退回原地、鞏固老巢、（十一日中央社電）

【成都】劉湘電令滁軍部、速將成灌成遂成綿各幹路電線、迅予修復、便利軍事交通、（十一日中央社電）

法校學生 法學教授 法官律師 各圖書館 必備的法學巨庫

法律大辭典

樣本 備索

主編者 汪翰章
編撰者 董康 劉志敭 林衆可 林超 陳沂
校訂者 羅文幹 戴修瓚 鄭天錫 張映南 張志讓 陳瑋昆 翁敬棠 何世楨 石頴

◎專家十五人共同努力
◎為法學界創造最新食糧

現行各項法典之專門術語
中外過去之重要法律名詞
中外法學家及立法人略歷
以及各種制度，各種重要國際事件的應用名詞

網羅萬有 完備無比

重要子目……七千八百餘條
說明文字……一百卅餘萬言
崇式狀式……共計有數百種

并有珂羅版印遠古法律遺跡多種，異常名貴，故質量之精富，遠非市上一般同性質之辭書所能比擬。

精裝一册 預約四元 郵費二角五分
實洋六元 十一月底截止 十二月中出書

平時：
不能解決的法律上難題 備此書易如反掌
不能洞悉的法學上疑義 備此書一覽瞭然
不能遍憶的法典上術語 備此書隨時可查

如欲：研究古代法，研究各國法，研究法家學說。研究立法例。研究法學家及立法人傳略，研究法制史等……

本書更有偉大的助力！

編制特點

一。本書各術語。除我國固有者外。其為各國所通用者。均附有各國語對照。書中所舉。如英。德。法。意。日。拉丁。西班牙。梵等國是。篇末并附有索引。以便檢查。
一。本書遇有重要之術語。概加以詳盡之解釋。務使讀者澈底明瞭。凡遇有須詳盡解釋之術語。則採分類敘述式。如分(一)意見。(二)性質。(三)要件。(四)種類……等
一。本書據字之筆劃。體別部居。若一術語含有二義以上者。概列一條內分別說明使讀者得窺全豹。遇有難於理解之術語。則多加以例釋。一例不足。數例以明之
一。術語與他術語略有異同者。則詳加比較。使讀者知其區別所在。術語之出處及解釋根據。均特舉條文款項藉便參考。
一。本書於各國法。均特列專條。作簡約之敘述。而於學說及立法例亦均盡量揭載。於必要時。并加以批評。

預約處 上海四馬路 各省各大埠 大東書局

赴京參加全國運動會諸君注意

上海河南路 南京太平路 南京書店 出版

旅京必携 本書一厚册專為旅京遊客翻閱參攷之用。內容豐富，記載詳實。內附精實地圖，尤便核閱。原價大洋六角優待特價只售大洋三角

最近首都交通指南 本書袖珍一小册內容完全正確可靠，人手一編，便利異常。每册只售小洋二角

▲全運會場內設有本店臨時商店歡迎參觀▼

教育部選定 中學生閱讀參考用

萬有文庫單行本

▲特價於本月十五日截止

部選本凡四〇四種，八二三册，均係萬有文庫中最合於中學生閱讀參考之書，現售特價，供學校充實圖書設備及個人添置自修讀物之絕好機會，日內即須截止，惠購請速，備有目錄，索閱即寄，

特價辦法
購書不滿十元者……九折
購滿十元以上者……八五折
購滿五十元以上者……八折

商務印書館啓

613

兒童世界

第三十一卷 第八期 讀書專號 提早出版

要目
為什麼讀書 讀書的[illegible]
怎[illegible]遊戲[illegible]的效能 動物的故事
[illegible]的讀[illegible]記 我的讀[illegible]
怎[illegible]讀[illegible] 小[illegible]生文庫
小[illegible]生與圖書館 小學生文庫目錄

復刊週年紀念
定閱本誌全年一份（每册一角，全年廿四册二元四角）贈送「兒童的故事」半價優待券一張，節省書價一元。本月底截止

商務印書館啓

592

中華書局 最近出版書

[三版] 二十四史輯要 三十六册 ▲連史紙十五元 有光紙九元

二十四史，浩如煙海，卷帙繁重，購既不易，讀又苦無從下手。本書選輯二十四史重要各篇，首尾完具，不加删節，凡歷朝大事以及重要人物，著名書志，大體已備。卷帙僅及原書十分之一，不惟易購易讀，抑亦易於下手。初中教員暨高中及大學學生，尤宜人手一編，既習歷史，又助文學也。

中華中字典……[四版] 歐陽溥存 徐元誥編……精裝一册……三元
教育心理學……[十版] 廖世承……一册……一元四角
體育遊戲教材……[三版] 王庚編著……一册……五角
兒童與教材……[九版] 鄭宗海譯……一册……一角
小學國語科教學法……[三版] 沈榮齡……一册……六角
畫一教育部公文格式辦法[八版] 教育部製定……一册……三角
中華尺牘大全……[九版] 沈瓶庵編……並裝三册……一元
白話學生尺牘……[廿版] 凌善清編……一册……二角
註釋唐詩三百首……[十版]……一册……二角
能幹的小商人……[四版] 張九如 周翥青編……一册……五角
新聞編輯法……[五版] 張九如 周翥青編……一册……五角
新疆問題……[三版]……一册……八分

[八版] 近代教育家及其理想 唐鉞譯 一册 六角
本書將近代西洋教育家之學說詳細論列，始葛美紐斯而終於杜威，可代表西洋教育學說之全體。每章舉有參考書多種，更便讀者作進一步之研究。

心理雜誌選存 [二版] 張耀翔編 二册四元
心理雜誌為中國唯一專載心理著作之刊物，國內心理學專家十之八九，皆參加撰述。本書乃選取該誌最精粹之作五十篇，分普通心理、兒童心理、社會心理、變態心理、心理學史、各家心理、教育心理、智力測驗、雜著五編，都五十萬言，執筆者三十八人，均為國內著名大學心理學教授，及主辦心理學系之專家，讀此可明瞭國內外心理學界之思想。

基本英語課本 Basic English Readers……第一册……[三版] 錢歌川 張夢麟編……三角
基本英語課本 Basic English Readers……第二册……[二版] 錢歌川 張夢麟編……四角
基本英語入門 The ABC of Basic English……[二版] 張夢麟編譯……一册……六角
基本英語文法 Basic English……[二版] 張夢麟編譯……一册……四角

全國運動大會特大號

時事月報

參觀全國運動大會者不可不看
無機參觀全國運動大會者更不可不看

題詞 林主席 蔣委員長 孫院長 居院長 戴院長
時事插畫 全國運動大會會場各景九幅 前晉和雄動一時之女健將五幅 本屆運動會男女健將三十三幅 其他一月來之時事照片十一幅 共五十八幅
運動場及京市全圖（附晉都名勝一覽）
創造適合中國國情的運動：一個建議……陳立夫
中國體育之前途……王世杰
體育救國……王正廷
急切需要的國術救國……張之江
國術與體育……褚民誼
體育與勞働……褚民誼
大學與體育……馬約翰
中國近代體育發展史略……吳蘊瑞
德國的體育……程登科
日本體育雜談……陳庸舟
世界運動會史略……沈嗣良
全國運動會史略……郝翔千
歷屆全國運動會之追溯及本屆之希望……郝更生
全國運動大會之意義……張信孚
遠東世界及全國出徑賽紀錄一覽
中國地方行政之新趨勢……甘乃光
積極辦理善後中之華北種種……林振鏞
平綏路沿線考察紀……羅 郎
羅斯福的經濟計劃與美國的經濟控制政策……劉覺民
特 載 本屆全運會競賽日程及競賽規程田徑賽及全能運動足球網球女子籃球男子籃球游泳壘球國術排球棒球游運動等十一種規則（大號字六十四面）
一月來之國內外時事十八篇
時事日誌（二十二年八月份）
老牛……（小說）……志 義
陰霾……（小說）……寗 紛
時事漫畫（二十七幅）……梁中銘
科學叢談……吳啓中 曾昭掄

全刊二百六十餘面
附載本報現金徵文（三百十元）之詳細章程

本期售價每本大洋三角五分
定閱照舊不另加價 全年二元八角 半年壹元五角

社址南京鼓樓黃泥崗

蕭母翟太夫人訃告

不孝數謝罪孽深重不自殞滅禍延 顯妣翟太夫人痛於民國二十二年國曆八月廿日即古曆七月初七日丑時壽終於 生於前清同治元年九月初七日亥時享年七十有九 不孝數謝等隨侍在側親視含殮遵禮成服即日扶柩回杭新塋安葬

聞

孤哀子蕭數 泣血稽顙

訃不週

顯考與九府君痛於國曆九月二十日上午三時疾終滬寓正寢不孝潤等隨侍在側親視含殮遵禮成服扶柩回杭暫厝雙翠山莊茲兹於十月二十五日在杭州西公廨十五號本寓領帖成主恐訃不週謹此奉

聞

孤子吳潤 潮 女 韞 瑩 泣血稽顙

訃不週

顯妣方太夫人痛於國曆九月十六日壽終滬寓謹遵遺命卜葬上海閔行公路吳家巷中國公墓苦塊昏迷不克遍訃謹此廣告統希 矜鑒

國曆十月十八日 十九日 在新閘路大王廟念經開弔 由法租界格羅希路

孤哀子劉成禹泣血稽顙

訃不週

顯考鑛珊府君諱瑚於民國二十二年四月二十五日即夏曆四月初一日壽終本寓距生於前清同治四年二月十六日享年六十有九歲因時局不靖已於本年五月十五日扶柩回定縣原籍赴祖發安葬茲訂於十月十五日即夏曆八月二十六日領帖成主恐訃不週謹此奉

聞

孤子王用騋 泣血稽顙 孤女用鈺 泣血稽顙

如蒙賜唁請寄北平西城後百戶十二號本宅 幕設北平報子街聚賢堂

俞肇桐 葉封 匯謝

敬啓者昨日爲先繼慈舉殯之期乃蒙 諸親之寵錫復執紼之親臨泉壤增光歿存均感惟是昏迷苦塊招待未週謹於報端藉道歉仄並此匯謝諸祈 鑒原

遠近親朋車軒蒞止既

甲A 2678

公葬王樂平先生籌備處啓事

逕啓者關於樂平先生葬事業經籌備就緒茲定於本月十五日（時間另行宣佈）在上海市京滬路殯儀館舉行公祭十八日（時間另行宣佈）在南京下關車站迎櫬二十一日至二十二日在南京中山公園舉行公祭廿二日下午各地代表及先生家屬在中山陵園[illegible]公祭[illegible]

力一先生代收南京鐵道部勞工科殷君采先生代收北平和平門內順城街山東中學郝任夫先生代收濟南商埠商品檢驗分處丁錦堂先生代收本處[illegible]

推受股聲明

上海英租界南京路鴻康電料行原係玉笙與永定二人合資所設茲玉笙因病已將全部股份推與永定承受當已交割清楚所有鴻康人欠欠人均歸永定負責收付茲後該行即爲永定個人營業與玉笙無涉除立據外合行登報公告

推股人徐玉笙 受股人袁永定 同啓

乙A 6172

尋人

昨日上午十時在白克路走失小使謝寶根一名抱有三歲女孩菊芬身穿紅色花直貢小衣玄色背心外穿紅色格子肚兜白襪黃黑鞋各一只如有仁人君子尋着留下或知其下落者請即領回本宅或向本宅接洽自當面謝以答盛意至希公鑒

白克路六九八弄十一號蔡宅啓

甲A 2254

炎秋 賢卿 鑒

本月八日不別而行發覺留書頗悉乃卿一切苦衷家人汝離堪現家人垂念甚殷思卿自在外加以體質素弱使余不早盡情表白以致悔懼[illegible]

朱普煜 郎翼聲 鑒

汝不別而行閤家朝夕思念惟至今將近三月未見一字音信現天氣漸冷汝既無衣履又無金錢在外久流何以度日見報望火速起程歸家切勿在外再延致受痛苦是爲至要如無盤費望速函告現住地址當即照寄應用是也 父白

和源茂 柳少青 柳少山 君鑒

敝號等於九月十四日前市接傘號來條通知將所存標紗如數賣出了結各盤遵照辦理惟了結虧金闔下未經理楚即避不見面殊屬不解竊思彼此情感素洽縱有爲難之處不無商量餘地務請於七天內前來接洽從長計議以全信譽否則當以法律從事幸勿自誤特此聲明 諸維察照

協生號 長豐號 華昌號 仝啓

甲 2880

仲光浩啓事

前憑媒與鄭雲寶訂婚因當初由家長作主未得本人同意作爲無效業經雙方允洽並徵得兩方家長同意解除婚約立據各執以後男婚女嫁各聽自由不相干涉特此登報聲明

朱建民 葉湘旭 訂婚啓事

建民湘旭經李作藩崔步瀛兩先生之介紹得雙方家長之同意定於民國二十二年雙十節宣布訂婚愛好親友未及週知謹此奉聞

陸佩芬 卜志仁 訂婚啓事

茲承汪寶祥唐緒華二先生之介紹並徵得雙方家長同意已於十月十日在上海訂定婚約敬希諸親友公鑒

麥公維 李志潔 結婚啓事

我倆業於國歷十月十日在上海舉行婚禮恭請朱亞雄博士證婚際此國難時間不欲鋪張一切俗儀概行免除特此登報奉告敬希 諸親友公鑒

乙 6213

國立暨南大學校薪債劵委員會啓事

啓者第三期債劵還本原定在八仙橋金城銀行發還現改由八仙橋上海銀行分行自十二日起發還此啓

張崔震華啓事

此次主辦慰勞抗日將士已將所有經過事實著成徵信錄以資結束矣惟鄙人身弱多病向未加入各項團體如有捐啓未經簽字蓋章概不承認特登報聲明以昭信守

韓世昌啓事

世昌猥以庸愚於去歲九月荷蒙同鄉諸公推任爲湖北旅滬同鄉會會長固辭不獲就職後一循舊章所有會中財產及銀錢文卷契約等項均有專員照常管理世昌從未參預嗣因俗務煩冗又兼紅卍字會振務工作緊張不克兼顧遂自本年二月起迭經辭職并聲明解除會務責任在案乃近聞外間不察時多訾議而同鄉中亦有不能相諒者茲爲免除誤會起見特此登報鄭重聲明自世昌辭職日起凡湖北旅滬同鄉會一應對內對外各事概不與聞諸希 公鑒

胡梓林向火榮柏君道歉

梓林於本年六月間上海第一特區法院自訴火君詐欺取財一案並登載七月四日五日各報啓事設號詐欺火君信譽火君復提起反訴在案現林自悔一時誤毀火君信譽不合深慚悔悟爰經人調解特向法院撤回訴訟承火君念友誼不予深究深感盛德特此登報道歉

聲明押租收據作廢

本公司閘北太陽里二十三號房客王彩記於去歲一月進屋繳一租出屋現該房客王彩記早蒙法院押還出屋但欠租未繳據一紙當經掛失聲明此項押租抵作裝還房屋原式之損失該押租收據當然作廢特此聲明

美國無線電公司啓事

本公司總經理史德華及吉而文無線電收音機茲爲推廣本外埠營業起見特聘楊永翔君爲華經理嗣後如有關於華商交易事宜請與楊君接洽爲荷特此謹啓

楊永翔啓事

鄙人現受美國無線電公司聘任爲華經理於本月二日起正式任事倘蒙各界知好以及經營此項事業者惠顧時自當格外優待特此謹啓

上海南京路八十二號 電話一七八〇八號

上海律師公會召集秋季定期總會通告

本會定於本年十月十五日（星期日）下午二時假西藏路寧波同鄉會舉行秋季總會務希各會員屆時蒞會與議 演講 聽召集 再欠繳會費各會員於開會前繳清以免呈報退會除專函通知外特此通告

陳震律師代表滙豐號王佐堯 大元號姚六海 霞飛號胡開元 公順冰廠袁寶田 生生公司孫雪泥 蔡卿記號蔡志卿君駁覆蔣保釐律師代表信義公司維也納舞場啓事並警告大豐公司各股東

[illegible]

事務所南京路大陸商場六樓 電話九一八三二號 住宅電話三一七六五號

戊A 2655

宣震東律師代表新雲記營造廠結算日暉港工程賬目並受任常年法律顧問

[illegible]

劉震 姚啓胤 律師代表杭州吳正隆錫箔莊聲明商標登記嚴禁假冒通告

[illegible]

劉律師事務所北京路二八〇號 電話一〇五〇七號

姚律師事務所北京路二五五號 電話一〇三九四號

乙A 6150

徐士浩 左德熹 律師代表義泰興南棧警告孫德章陳馬氏緊要聲明

[illegible]

事務所四川路三十三號

鄭繩祖 葉弟康 律師代表宋黃貴麟與宋季英脫離家屬關係啓事

[illegible]

事務所貝勒路梅蘭坊三十三號 電話八一四六四號

乙A 4916

王方盧 顯績 湘濂 峻 律師代表鄭州華豐泰呢絨號經理王棠華駁覆胡詠德律師代表蘇葆生啓事之聲明

[illegible]

事務所南京路一二三號 電話一三九〇三四號

李鵬程律師證明郭一樂 鍾麗玉協議離婚啓事

[illegible]

乙A 2304

蔣保釐律師代表信義公司受盤大豐公司維也納跳舞場啓事

事務所愛多亞路三十八號 電話一六一二五 九八

蔣保釐律師代表鄭延益 延齡 延壽 瑞珠 等緊要啓事

[illegible]

陶嘉春律師代表鄭延年 瑞娟 緊要啓事

[illegible]

陶律師公館南陽橋新樂里五號

蔣保釐律師代表信義公司維也納跳舞場啓事

[illegible]

乙A 6174

徐士浩 左德熹 律師代表義泰興南棧駁王友林復王潤身啓事之聲明

[illegible]

事務所四川路三十三號 電話一三九一〇號

戊A 2840

高等考試典試委員會秘書處通告 秘字第一號

爲通告事查本年高等考試業奉令於十月二十日起舉行[illegible]應考者各持報名收據向本會北平辦事處呈驗請領（一）入場證（二）領取日期自十月十五日起至十月十九日上午十二時止逾期不發恐未周知特此通告

中華民國二十二年十月四日

墨國彼雞華僑維持會啓事

[illegible]

會長黃竹林暨四百餘會員同啓

上海市教育會啓事

[illegible]

上海市教育會

更正

[illegible]

本報汽車增刊部啓事

一、各公路局及長途汽車公司等凡以當地交通及關於車輛方面之種種情形惠寄本刊者當按期刊佈……

申報新聞函授學校續招第二屆新生

招生簡章：（一）宗旨 養成管理與編輯地方報紙人材，訓練探訪新聞通訊技能。（二）程度 高中畢業，經過本校考試及格者。（三）修業年限 一年畢業。（四）學科 甲、必修科 一國文 二實用新聞學（新聞編輯及新聞採訪） 三印刷常識 四報館組織與管理 五廣告學 六報紙推廣法 七時事問題研究 八通信練習 九出版法 十記者常識 乙、選修科 一英文 二新聞學概論 三國外新聞事業 四本國新聞事業 五評論作法 六新聞攝影法 七散文研究 八繪彩術（五）學費 年納學費十元，講義費三元，郵費二元。（六）入學手續 索取章程報名單，向本校報名，經書面考試及格，繳清學費後，即開始授課。（七）詳章 函索即寄。

校長 史量才 副校長 張蘊和 主任 錢伯涵

校址 上海漢口路二十四號本館

大學雜誌

大學雜誌社所主辦之 大學 第一卷第三期 出版了

要目

法日美海軍爭霸的回聲……丘漢平
中國語在世界上之地位……張季信
中國國防軍發展的原則與訓練……張世祿
法西斯主義的士本質……魏以新
德國大學生的學術道生活……余卓庵
◎凡學界業界均不可不看……陳曉嵐
戰時中國所受印度的影響……林家賢
論德意志國家的建設……孫海山
古巴大革命與美國……袁文彰
意大利之勞動立法解說……葛翔森
農村的經濟路線……何家槐
站在十字路口的男子……
◎優待八折◎ 截本年底限

原價 每月一冊 每冊二角 半年六冊一元二角 全年十二冊二元二角

總發行處代售處（世界出版合作社） 上海福州路一百十號 電話九二〇七號 代售處 國內外各大書局

農村復興委員會會報

第四期 出版

要目
全國農村建設機關學校等名稱及所在地
華北產業之發展與金融之關係
調查華北棉花山東小麥產運銷狀況計劃
調查國內產麥滯銷情形及救濟辦法
資河水災救濟委員會章程
農村復興委員會湖北分會簡章
皖贛改進農業復興農村之計劃
加徵洋米進口稅案審查意見

尚有插圖

價目 零售每期一角 全年二元六角 半年一元三角

出版處 南京苜薹橋卅六號本會
代售處 上海福州路 作者書社 各埠商務印書館分館

新亞細亞

專門研究邊疆問題與東方民族問題之唯一鉅刊

新亞細亞 月刊

第六卷第四期（日寇專號）出版了！

◉本期要目◉

插圖 頭語
七幅
谷正綱 中日民族之關係
心 印兩國侵略東北的史的回顧
甲午戰爭以來日本之對華政策
九一八事變後日本之東北政治
及其朝鮮……
山胡戰鵬……
康中國……
……

附新亞細亞學會……
中國邊疆協會……

◎歡迎直接定閱 ◎郵費作洋計

總發行所 南京本卷四月刊社
定價 每冊二角 全年二元 半年一元

生力

半月刊 雙十節紀念號（即七八期合刊）

目錄

建設的中國革命論
從農工政策到農工政治
打破中國人政治門爭的派別
從國際政治上觀察中國的命運
統制經濟與復興農村
統制經濟與中國革命
美國經濟復興的檢討
蘇俄工會的批評
蘇聯工人的子女們

鍾天心 女性是天生劣等的嗎？……孟君
楊玉清 革命理論的派別……張公泉
周一志 何謂社會革命……By Scott Nearing 林苑文譯
包華國 文藝及其宅
姚傳法 我樓隱的家……甘地著 王鯤譯
小者 甘地絕食時所唱的聖歌……王鯤譯
何偉 樹下……高植
陸慶 中國文化的前途……曹英
尉辛

每月一日十六日出版 零售洋六分

上海代售處 民智 現代 光華 曉星 文藝 南新 作者書社

生力雜誌社出版
南京中山路華僑路口八十五號

影印宋磧砂版大藏經預約展期之聲明

宋刊佛藏六次，存本極稀，僅陝西尚存磧砂本一部，共六千三百十卷，已歷七百二年，本會特攝原本影印，分四期出書，原帙稍殘者，曾遠向平晉閩滇盡力徵補完足，上次發行預約優待每部五百廿五圓，（照定價七百五十圓減爲七折）另郵費廿圓，限期居滿，餘數無多，以各處函電紛請展期，爰定在本年十二月國外預約截止期以前，凡向本會及上海佛學書局中國書店醫學書局現購者，仍照預約優待，概不加價，但以原印數圓滿爲止，不再加印，謹布。

上海威海衛路七一四號影印宋版藏經會 朱慶瀾 狄楚青 丁福保 吳寄塵 李圓淨 葉恭綽 徐乃昌 蔣維喬 黃豐熙 李經緯 等啓

祇此一本字典 合小學生採用

小學生的字典

（蘇倫 方明 且編 合）

小學生有他們自己的心情，有他們自己的需要，凡能適合他們的心情和需要的書籍，才能算是最好的書籍。書局爲小學生編印的字典，不下數十種，求一能適合小學生的需要和心情的，實不可多覯。敝局有鑒及此，特請蘇倫且明兩先生另行編造一部，書中關於字彙與檢字方法的選擇，都經過長久時間的討究，總以不違反教育原理兒童的生活爲原則。（每冊定價四角八折郵費一角）

一翻即得 一看就懂

根據筆劃爲檢字之標準 用白話文注淺明之解說

試閱券
每一學校限制二本每本附郵票一角索取試閱者祇限小學校須蓋學校圖章及校長簽字方爲有效個人恕不援例

知新書局出版
上海五馬路山東路沙遜里三號

本埠代售處 啓新 開明 光華 青光 新中 曉星 國 中原 作者 生活 書店

外埠特約發行所 廣州共和書局 武昌光華書局 貴陽合眾文具社 蘇州平江書局 各埠大書局均有代售

慶祝全國運動會

南京書店

爲紀念全國運動會發售特價品

特價種類 自一角貨色至一元貨色止
發售期限 自雙十節起至十月底止

特價品目錄隨索隨贈

發售地點
總發行所 上海河南路一七五號
分發行所 南京太平路二四一號
南京支店 南京太平路北段
臨時商店 南京全國運動會場內

棋盤街新書

商務書館對面

曉星書店三週紀念大廉價

展期一月 十一月十日截止 外埠十一月底止（特價對折）

注音圖解英字卡
生產經濟學
財務行政講義
統計學講義
經濟學原理（平裝）

仇木公編 殺線編（平裝） 定價五角（八折） 特價二角
陳家璜著 殺線編 定價九角 特價三角
陳家璜編 夏宗璞編 定價四角 特價三角
陳家璜譯 仇殺線編 定價一二角（折六） 特價一五角
沈堅公 仇殺線 特價大洋一角二分

實用算術八百題解
最新代數學八百題解
平面幾何八百題解
中華基本地圖
最新實測上海地圖

編特傳寫實美子的脚
頑與吃
南京情歌集
張恨水

陳家璜編 白蘭諧作
陳府譯
白啓祥編
沈從文作

定價八角 定價三角 定價七角 定價三角 定價四角

創製精美抄本
格式新穎 紙質上等
西文生字本 中文字本 中式抄本 活頁大兩本
新式抄本 白光抄本 點線抄本 方格抄本
六十餘種 九十餘種（特價九折）（七折）

精美湖南毛筆 改良京戲本
學戲指南 每冊實洋七分起

中國美術展覽會徵求出品

中華學藝社主辦 中國畫會

開會日期 十一月二日至十一日
出品類別 國畫、書法、雕塑、油畫、水彩畫、工藝美術、攝影、建築
出品手續 每人以五件爲限，每件繳手續費五角，外埠由出品人自理
收件期限 截止本月三十日
收件處 上海愛麥虞限路中華學藝社
會場 上海愛麥虞限路中華學藝社
出品均須出品人裝璜……

參與東方輿地學社飛機救國大傾銷諸君台銜及捐款數目列後

[illegible]

共計捐洋一百七十一元二角八分於本月底交送航空協會

東方輿地學社敬啓

上海北福建路文監師路轉角 東方輿地學社 因國慶日廣告擁擠故改在今日揭曉希公鑒

上海各慈善團體賑濟東北難民聯合會經收振款鳴謝

通告第十五號

上海 兹續承各大善士捐助振款除分別掣奉收據外特此登報鳴謝以揚仁風

千里達華僑諸大善士捐英金五十四磅十三先令八辦士（合國幣八百三十九元九角四分）（以上一戶駐古巴公使館經募）駐加爾答總領事館經募諸大善士捐印幣四百四十七盧比（合國幣五百二十七元四角七分）（以上二戶由外交部轉來）

湯山縣諸大善士捐洋二十五元 趙子湄君捐洋三十七元五角……
佑君捐洋五十元……
二十三號募捐簡洋二元四角小洋二十四角銅元四千八百三十文
（以上係由中國紅十字會代收截止六月二日止）（以上係由本會經收截止十月八日止）

會址上海雲南路仁濟堂內

董事長 許世英 副董事長 王曉籟 王震 常務董事 林康侯 熊希齡 王正廷 孔祥熙 張嘯林 杜月笙 葉琢堂 屈映光 聞蘭亭 黃伯度 陳其采 趙錫恩 王一亭 虞洽卿 朱吟江 顏惠慶 翁寅初 馮仰山 席雲生 郭順 錢新之 張蘭坪 殷汝耕 謝洪年 等啓

大利元航空獎券

上海四馬路新街大利元 經售

（……）

上海賽馬

國曆十月十四日即本星期六下午一時一刻起賽，普通入場券會友部由靜安寺路入場每位洋五元，江灣引翔鄉部由馬霍路入場每位洋元，凡會員均可憑各該會會員徽章入場，場內備有西餐茶點。

上海跑馬總會啓

德醫白郎士啓事

本醫生精通醫學原在漢口應診，深得各界信仰，現遷至上海四川路一號四樓，每日上午十時至十二時，下午二時至四時，星期日上午十時至十二時。

仁體醫院 沈傳德醫師啓事

上月本醫師因覆車略受微傷，經本醫院諸醫師略事醫治，即已痊愈，辱承各界函電慰問，無任銘感，特此登報道謝，自即日起照常應診，此啓。

院址巨籟達路三二二號 診所南市東門路五洲藥房北市呂班路普利藥房

白濁白帶來蘇草

唯一良藥

凡男子患五淋白濁、女子赤白帶下，不但難以生育，且多致虛弱而死……

（……）

招商局船期 廣告

江安快輪准於十月十二日星期四晚開往漢口沿途各埠均靠 本輪電話八二一六〇
江大快輪准於十月十三日星期五晚開往漢口沿途各埠均靠
新江天快輪准於十月十二日星期四下午五時開往鎮海寗波 本輪電話八三一六五
嘉禾快輪准於十月十四日星期六晚 直放 溫州

招商局建造廣州第二新倉招標展期廣告

本局廣州分局建造第二新倉招標原定十月九日截止投標茲因投標人數較少展期收取標函凡有意承攬此項工程者先與九江路十號建築工程司接洽於本月十四日下午十二時以前將標函投送本局船務科於十六日上午十一時在本局當衆開標此佈 ZA677

三北公司 松浦快輪准於本月十三日禮拜五晚開往漢口沿途各埠均靠
寗紹公司 老寗紹輪船準於本月十四日（即本星期六）開往漢口沿途各埠均靠 本輪賬房啓

上海市航業同業公會通告

茲經同業公議自本年十月十五日起對於各埠裝煤運費以公噸揭算俾符功令而減損失合特通告統希公鑒爲荷

南開校友會上海分會通告

南開母校校友總會規定本月十五日爲母校成立各地南開校友聚餐之日本埠校友會亦定是日午刻假八仙橋青年會聚餐並請回母校擔任校務由陳同學及張電報告均由上海分會常務幹事敬請各校友届時蒞臨爲荷

海清池股東啓事

啓者鄙人等於民國十六年間在閘北大統路口創辦海清池浴室於民國十六年結束即於當年夏曆九月份將房屋店基生財池爐等完全租於王永堂營業另有租約所有外面往來賬目全歸王永堂負責與鄙人等無涉惟恐外界不明底蘊特登申新兩報鄭重聲明諸希公鑒

重修烏青鎮志處啓事

逕啓者烏青鎮志自乾隆初年董司馬重修後迄今一百七十餘載舊聞散佚記述無聞鄙處君泉仰承先志捐資重修其中人物一門尤關重要我鎮人或久羈外省消息罕通或潛德未彰表揚無據茲特登報通告凡我鎮人如有先德遺著或家傳墓誌節孝等事逕寄本處以便據實編纂此外倘有見聞亦希代爲採訪俾免遺漏事關公益深以俟無任延企

緯通合記紡織股份有限公司董事兼總經理陳繩正廠長陳駿辭職啓事

查緯通合記股份有限公司所任董事及總經理正廠長職務駿業所任職務向本公司董事會正式辭職特此聲明

英商達商銀行對寶多洋行緊要通告之聲明

查本行同碼頭律師於本年五月十八日登報通告在案茲寶多洋行雖已呈准上海第一特區地方法院裁定禁止於未得法院核准之前不得出售一節然以根本上論中華泰同碼頭之一切權利既爲本行所有則其出售與否中國法院實無禁止可能合行聲明尚希 公鑒

新太古安慶輪理貨部工員鳴謝中華海員工會籌備委員會暨各海員團體啓事

此次太古公司安慶輪擱淺航業停頓將員工等無條件解雇當向要求資遣迄無結果旋請中華海員工會籌備委員會辦理初與買辦交涉不得要領後經第十一次會議決推劉委員會大班（譯音）林士桐等交涉三項辦法「（一）發給兩個月退職金（二）補發九個月三天升工金（三）安慶輪復航或其他新輪行駛時儘先錄用」立邀公司接受復蒙海員特別黨部以及各海員團體援助員工等要求至此始告圓滿解決所有應領欵項已於本月二日如數由中華海員工會籌備委員會領到轉發員工等感激涕零謹誌梗概藉鳴謝忱 ZA2676

津津飲食館 柴山青 王永年 緊要聲明

啓者茲因柴山青所開設之津津飲食館營業尚稱不惡祗因資本短少週轉乏靈招添股本亦無應者茲由王永年承租繼續營業並由承租人一次交付押租洋五百元議明每日營業收入百分之十六爲每日之租金其餘所議各項均詳載租約十月八日以前津津飲食館之人欠欠人均歸柴山青自行理楚嗣後營業盈虧概與津津名義除訂立租約呈請備案外特此登報聲明

上海市政府舉行新屋落成典禮啓事

本府定於十月十日上午十時舉行新屋落成典禮

敬請中外各界人士惠臨參加無任歡迎謹將典禮節目及交通辦法列左諸希 公鑒 （一）上午十時舉行典禮儀式 （二）上午十一時舉行檢閱十一時半國貨遊行下午二時消防隊表演 （三）本府在公園靶子場備有祥生公司汽車四十輛迎送來賓請携帶觀禮劵憑劵乘車 （四）來賓如未携有觀禮劵者請在寶山路口搭乘華商公共汽車直達市中心區票程小洋兩角 （五）本府新屋定十月十，十一，十二日三天爲開放日期歡迎各界民衆參觀

中國建築師學會創設經年會員皆宏碩積學之士素蜚聲於斯界累年作品卷帙浩繁胥精心傑構茲不欲自秘特於十月十日起至十四日止假市中心土地局新址舉行展覽會諸同好藉資觀摩尙祈 各界蒞臨參觀爲荷

上海市工務局代市中心區領地人塡土定期截止登記通告

各領地業戶塡土地基起見，經擬訂代塡土方辦法，呈奉市政府核准，幷登報通告各業戶來局登記在案。茲查已經登記各戶，需塡土方，已不下十餘萬立方公尺，本局擬即招標開工。惟招標之後，工程範圍決定，設再請求塡土，於工方面必多困難。爰定於本月二十日截止登記，特此通告 上海市工務局 通告第一九九號 ZA3752

本局爲便利中區市心計

工部局工務處招標

第三四一八號

本局現欲招標承辦供給裝運垃圾之船隻及人工爲期一年至一九三五年一月十五日止投標人須繳存銀幣一千元標函至遲須於本月二十六日上午十一時送交本局總辦核收

交通部郵政總局供應處標購紙料通告第十九號

本處奉令標購白報紙五千令及白有光紙三千令凡欲投標承辦者，請逕向州路三三二號本處索取詳細投標單式，此項投標函務於本年十月二十日下午三時前送到本處，封面應寫明「郵政總局供應處處長收」，並加蓋火漆圖章，以昭愼重，特此通告。 CA374

財政部布告第八三號

查疏濬河北省海河工程短期公債第九次還本抽籤，業於本年十月一日第二三號第三一號第四三號第五八號第七九號等五號。凡持有此項債票，在北平銀行業同業公會執行。各號碼中籤均爲此次中籤債票應繳附帶之息票，自第十號起至第二十號共十一張，交由持票人於取本付欵時一併繳週。限滿期不再償付。計應還本銀二十萬元，定於十月二十日起，由北平天津中央中國交通三銀行開始付欵。此布。中華民國二十二年十月五日 財政部長 宋子文

利用特別廉價之國內交際電報 ——爲最新穎之社交方法——

特色

- 價廉——費銀一數角
- 誠敬——可發電向親友表示慶弔慰問情意，較用郵函誠敬。
- 便捷——用電報簡短文，一揮即就，異常便捷。
- 代譯——華文交際電報，可交電報局或無綫電台頌刻而至，來報亦由局台免費代譯送。

辦法

（一）日期 自本年十月一日起，全國電報局無綫電台一律收發。

（二）價目 （甲）華文每電以二十字起碼，每字本省二分，隔省四分。（乙）英文每電以十字起碼，每字本省四分，隔省八分。

（三）電文 祗准用華文或英文明語書寫，並以純係關於慶賀年節、疾病、結婚、添丁、開張、升遷、弔唁、喪葬、慰問者爲限，不得敍述他事。

詳情請向電報局或無綫電台詢問即行奉告 CA4391

浙江省建設廳通告

查本省籌設區農場一案業經本廳決定劃全省爲十一區所有各區農場場長及技術員人選除將現任各區農場場長及技術員予以甄別外茲再登報徵用其應徵資格如下（一）農場場長以曾在國內外大學畢業專習農林（或農業）年在二十五歲以上四十歲以下者爲合格（二）農場技術員以曾在國內外大學畢業專習農林作二年以上（或高中畢業）專習農林（年齡同前）者或在農林機關服務或實地從事農林工作二年以上（年齡同前）者爲合格 凡志願應徵者須將本人履歷照片通訊處及證明文件於十月二十日以前送廳審查其認爲合格者再行召集來廳考詢以憑擇優錄用或予存記特此通告 ZA4391

江蘇上海地方法院減價標賣永豫和記紡織股份有限公司財產公告

查本院執行江蘇銀行等與永豫和記紡織股份有限公司債務案件業將債務人所有財產查封標賣在案現已逾期無人承買合行依照上次價額減去百分之五作爲最低價額計洋一百二十二萬七千五百十三元一角七分四釐茲定於十月十八日投標十月二十三日開標如有擬購是項財產者親至本院執行處辦公室閱看消單開具投標書密封投入本院第七號標匭可也特此公告 中華民國二十二年十月五日 院長沈錫慶

江海關港務長布告 第十六號甲

爲布告事本署港務長職務移交署港務長谷利恩接任仰各商人等一體周知特此布告 中華民國二十二年十月十一日 署港務長勒廷登

江海關港務長布告 第十六號乙

爲布告事本署港務長奉令飭於本日將本關港務長職務遵於本日接任視事仰各商人等一體周知特此布告 中華民國二十二年十月十一日 署港務長谷利恩

三友實業社有限公司 查禁冒用商標啓事

本公司所製「三角牌」各種日用棉織品因質地優良早爲社會人士所歡迎乃近查各地市上恒有冒用上述商標使用於同樣商品公然發售希圖影戲情事不特欺矇顧客抑且觸犯刑章有損本公司法益按本公司三角牌等各種商標均經依法呈奉商標局核准註冊有案依法律上有專用之權不容他人冒用影戲倘有冒用影戲情事一經查出定當依法究辦除隨時調查外特此登報公告

三友實業社有限公司啓

三友實業社股份有限公司爲結束恢復引翔港廠事招募特別股本公告

本公司此次爲設法恢復引翔港工廠，招募特別股本國幣五十萬元，自本年六月二十五日起，定期兩個月，期內雖蒙有熱心人士，投資認股，惟兩月期滿，認股之數，僅及定額百分之一，與原數相差極遠，按照招股章程第十三條之規定，未能成立，除將認股書及已繳股欵，分別依址寄回認股諸君外，特此登報公告。 三友實業社股份有限公司啓

南通大有晋鹽墾公司召集股東常會通告

本公司訂於十一月十一日（星期六）下午二時假上海南京路保安坊四樓鹽墾聯合會召集股東常會屆時務祈撥冗出席與議（並盼隨帶股票以憑入場）如屆時因事不克到會亦請依式具委託書委託其他股東代表出席爲荷除分函外特此通知 大有晋鹽墾公司董事會謹啓

江西景德鎮景耀電燈股份有限公司召集股東常會通告

敬啓者本公司創立以來已十五載僅得正式開會一次乃以各股東散處各方住址既無從知悉函件亦無從寄遞兩次開會均以人數太少而流會本年會期已定國曆十一月十二日（星期日）下午一時在上海英界雲南路中央西菜社舉行第二屆股東常會屆時務祈親臨或委託代表到會因恐投函無自故特登報以代函件此啓 十月三日

等事件除另函並附入場證外特此登報佈聞屆時務希各股東準時惠臨爲要

永大實業股份有限公司召集第一屆股東常會通告

附告（一）自登報日起至開會日止照章停止股票過戶（二）貴股東通訊處如有更改而未收到通知函並入場證者請函臨青路六一號本公司股務股以便查補 上海永大實業股份有限公司董事會啓 十月十一日

金煜律師 沈乙夫會計師 湯如藝律師 通告華安百貨公司各股東

本律師會計師等受任貴公司清算人已逾半載亟宜從速結束最近全部財產以七千五百元據情受盤並由投函人生財及店基裝修等即日以較高價格之標價爲幸此乃爲股東權利幸勿漠視今後事非日

惟前來加價即於本月十四號照上開價格權衡投函人以資抵償未了債務所金煜律師法租界寗波路六八號電話八四六六七 事務所沈乙夫會計師梅白克路四八一弄電話三三〇〇一 事務所湯如藝律師梅白克路四八一弄電話三三〇〇一

務所湯如藝律師梅白克路四八一弄電話三三〇〇一如有異議請於本月十三號內對於出盤提出者即於本月十四

華通商業儲蓄銀行有限公司臨時股東會公告

查本公司第十屆股東常會議決自本年度起增加股本一倍所有新增股票應即核准發行茲經實業部核准登記給新股票向各股東換發新股票是項新股票刻已印就特此登報通告從事填寫

啓者本行現因待根本辦法議決定於十月十五日下午 華通商業儲蓄銀行董事會 ZA2679

中國華成煙草股份有限公司啓事

本公司召集臨時股東會務請股東諸君屆時蒞臨如有因事不克到會者並請出具委託書委託其他股東代表出席除另函通知外特此通告

茲爲避免手續紊亂起見經董事會議決自登報日起暫停股票過戶以資專辦新股票手續在停止過戶期內如有買賣可向本公司請求登記待新股票發行後再行照舊過戶恐未週知特此登報通告 ZA2610

敎授 舞路

Miss Dia Tenger（上海憶定盤路中西女敎體育科敎員）在回國假期中對於舞路健身術等會在英與二國作高深之研究返滬仍在蒲石路七六四衖第二十五號開設跳舞學校敎授各種舞蹈而交際舞尤爲擅長個人敎授及全體敎授均可報名從速 本校電話七三二一二

滬太長途汽車公司發售來回票廣告

本公司爲便利旅客起見定於十月十六日起發售來回票其辦法如下（一）來回票價照原價八折計算（二）來回票以三日爲有效期間逾期作廢（三）來回票之發售以上海站至各站及各站至上海站爲限（四）先行試辦六個月以上辦法請各界注意爲荷 滬太長途汽車公司車務科謹啓

拉絨機 紡織機 現貨出售

今有新到弗浪斯密勒廠卅六根及廿四根拉絨機各一部新鋼絲配全以及併線機撚線機紡紗機織布機并一切附屬用品等出售價格極廉品質優良請向上海寗波路四明邨九十七號燃隆貿易公司電話七二四三五面洽可也

柴油引擎出讓

茲有瑞士一百二十匹馬力冷帮開車新柴油引擎一部每分鐘轉數三百六十轉每小時約用柴油四十磅用過一年現有意脫讓如有實業工廠需用是項引擎者請投函本報第三三五號信箱接洽可也

陰沉木壽器出讓

今有四川建昌產獨幅紫油細花陰沉木壽板一副木色紫潤花紋異奇係天地千百年氣蘊所化珍貴不易見得今已運滬如有識者爲壽器者可投函本埠郵政信箱第二二二一號約期面洽以豫 ZA2846

國債基金管理委員會二十二年九月份基金收支報告

上月結存洋八百九十五萬六千八百元零一角三分 收統稅洋一千五百九十萬三千五百元 收關稅洋四十八萬元 ……

（以下收支細目字跡細小，[illegible]）

ZA6100

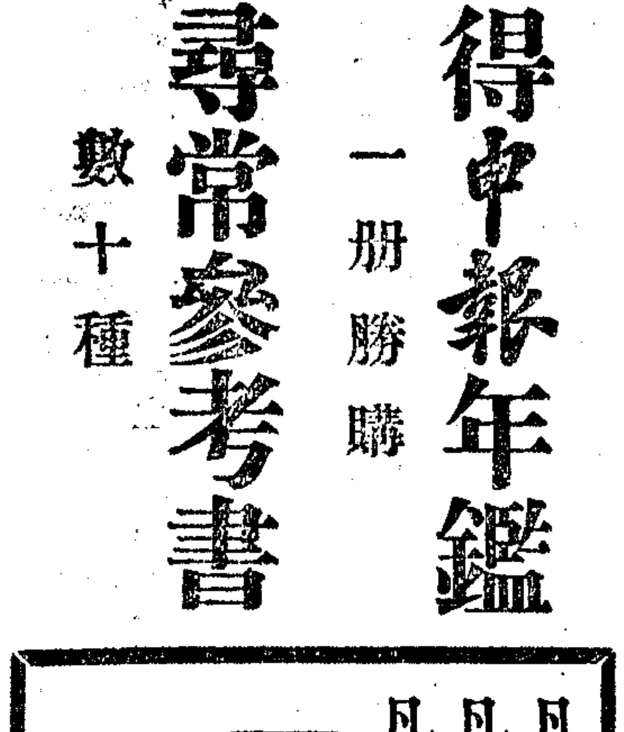

得申報年鑑 一册勝購 尋常參考書 數十種

凡國民常識所需要者
凡普通人所應知悉者
凡一切活動之知識
申報年鑑中無所不有

定價每册三元五角 存書無多

上海漢口路申報館 申報年鑑社刊行

申報建築展覽會

日期—十月十號起至十五號止

地位—貴州路湖社

時間—每日上午九時至下午六時

歡迎參觀不售門票

本報啓事

今日逢期之第四十期國貨週刊因廣告與新聞均甚擁擠特改於明日出版請閱者注意

實業部給予褒獎 中國仿古印書局 發售仿宋鉛字 字體獨步一時 售價低廉無比

文化史上之一大貢獻 精美樣本承索即寄

售價最高七折最低四折 上海英租界浙江路六五七號發行所

潤面護膚劑

孩兒面

新裝時世女，愛美心迫切！手捧「孩兒面」，疼愛不忍釋！除斑兼消痣，美容推第一！

上海 中法藥房發行 全國各藥房商號均有售

BABY FACE

惟有及早搽用此 十六歲 小姑娘

不論粗糙或黃黑之皮膚能立時改變爲細膩光潤之態而成柔滑潔白之肌香艷無比

上海四馬路中西大藥房發行

損失一百念萬

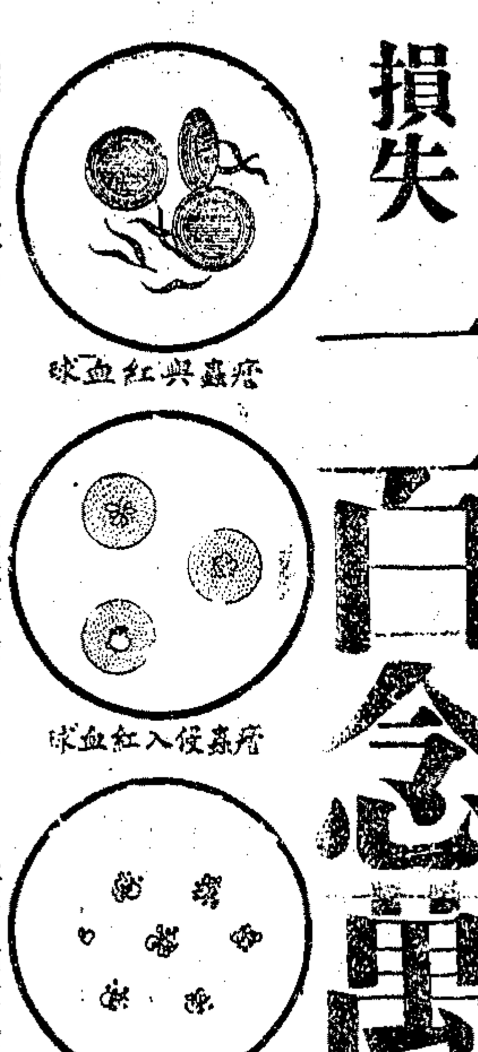

患瘧疾者瘧蟲棲息於患者的血液之中[illegible]頭眩此即血液枯槁遂於極點之明證倘以血球作[illegible]之損失竟可達一百二十萬個之巨[illegible]

「自來血」能激發骨髓造血之作用[illegible]

立方公厘血液中之紅血球[illegible]

恢復一百念萬後還可增加幾十萬

五洲大藥房發行 支店及各處藥房均售

時評

編製地方預算應顧及人民負擔能力

仁

週前（六日）立法院第三十三次會議通過「編製地方預算應行注意事項」十條。對於目前地方預算之弊及所以改進之道言之極爲剴切。就中尤以第四條之編造預算應顧及人民負担能力最爲中肯。在財政紊亂國困民窮之今日。吾人亦僉以顧及人民負担能力。實爲目前整理地方財政上之急圖。「竭澤而漁焚藪而畋」其結局必將有公私交匱之一日。而財政亦將莫可整理矣。

顧我國地方之苛捐雜稅。近年以來日益加甚。疊牀架屋。名目繁多。即如河南一省。據往日該省財廳之報告。大小雜捐已達七十餘種。川滇邊地稅捐之繁重。更有甚於吾人意想之外者。姑舉成渝道上徵捐現狀而論。沿途關卡林立。由重慶購買雜貨一百元。取道小川北運往成都。途程僅八百二十里。而統計稅捐約在一百元左右。平均每隔八里徵稅十元。此爲最特著之例子。此外各省田賦預徵至數年或數十年。附加稅超出正稅之二三倍至七八倍。則又爲普遍之現象也。今日各地層出不窮之捐稅名目。如國難捐與救國捐或剿匪捐等。雖未必盡用於實際。然尚較冠冕可說。至其名目巧立。如四川之邪公祠印花稅及懶捐（不種鴉片之罰款）或迷信捐等。則更名目離奇。貽笑中外矣。各地除捐稅以外。尚有種種公債之分派。庫券之攤募。主辦者固依據合理之原則。執行者殊難免苛索以病民。欲求與人民負担能力相稱。蓋亦戛戛乎其難之。

凡此種種。俱爲今日地方財政收入之狀況。然而反顧其支出情形。則省內建設之進行遲滯。教育經費亦拖欠日久。所聞所見者大都爲令人痛心之事。據中行月刊中所載統計。去年各省發行之公債。其百分之四十一有奇爲購備軍火。其百分之二十一有奇爲整理財政及彌補軍費。而其爲地方事業資金者。僅百分之一耳。收入之情形既如彼。而支出之情形又如此。我今日地方財政之不健全。誠莫可諱言矣。

近年來我國各省之預算。什九爲入不敷支。即在預算表面上保持收支平衡之數省。其實際亦不過徒以虛收實支之方法隱蔽其不敷情狀而已。故今日而欲言編造預算應顧及人民負擔能力。其先決條件即應自緊縮地方支出入手。裁駢枝之機關。減不急之經費。努力於生產事業之發展。節各種不生產之消費。勵官吏之廉隅。則財政支出可以減少。而收入之徵取亦可與人民負擔能力相稱。民困或有稍蘇之望乎。

在今日之中國。極目滔滔。四境荒涼。農村既破產。而工商又凋敝。此種情狀之造成。地方收入之不能顧及人民負擔能力。或亦爲其重要之一因。今後各省果能依照中央之方針。斂入爲出。努力於合理預算之編造。而一改往日之舊弊。則亡羊補牢。未爲晚也。古語云。「財聚則民散。財散則民聚」。又云「不患寡而患不均。不患貧而患不安」。今後我地方之理財者。其三味斯言。

劉書蕃楊建平移送法院辦理

（南京）監委羅介夫提劾前郵政儲金匯業總局長劉書蕃·楊建平舞弊營私、違法失職案、劉莪青提劾、前河南陽武縣承審員趙德懋、濫職枉法案、業由中央公懲會議決、劉書蕃·楊建平似亦不無舞弊營私之嫌、應移送蘇高等法院檢察處辦理、趙德懋免職、並停止任用二年、（十一日專電）

交際花之不景氣

交際名花。出入舞廳戲院。每至深夜始歸。形神俱疲。則面容憔悴。其不景氣。至可憂也。誠能於每晨起身之時。取以羅菓子鹽少許冲入一杯開水中而飲之。則腸內積滯之糟粕。逐日可以排除淨盡。常飲無間。雖面色憔悴。亦可轉爲秀美。不失交際花之本來面目。

分大中小三種瓶裝出售 大瓶容量八英兩淨 中瓶容量四英兩淨 小瓶容量足供試服

以羅菓子鹽、作細粉形、精粹不雜、効力宏、價值大、非別種粗粒狀代替品可比、君宜購用以羅爲是、

各化學藥房 洋雜貨舖 均有出售

"ENO'S"與"FRUIT SALT"之字樣及貼頭均爲以羅有限公司之註冊商標

經售代表 上海江西路二五九號 列啟洋行

英國倫敦以羅有限公司製造

ENO'S 'Fruit Salt'

以羅菓子鹽

大華書局新出版 新教育書

售價最低 編制最新 材料最精

小學教育界 師範學校 圖書館及教育團體 地方教育行政機關 注意

最近各省教育行政當局爲增進小學教育效率起見對於小學教師之進修極爲注意江蘇教育廳頒行小學教師進修辦法廣東教育廳特設小學教員訓練所其他各省亦均有相當設施大華書局最近出版之新教育用書均係富有經驗學識之專家擔任編著完全根據師範課程標準材豐辭約言淺意深爲現任小學教師及研究小學教育者最適宜之優良讀物各地師範學校紛紛採作教本售價極爲低廉書名列下

論理學概論 宋子俊著 實價五角

教學做合一概論 白桃著 實價五角

小學各科教學法 傅彬然著 實價六角

小學國語教學法 顧子言著 實價六角

高小國語教學法 曹風南著 實價六角

小學行政 曹芻雛著 實價七角

教育測驗 湯鴻翥著 實價六角

鄉村教育 方與嚴著 實價五角

民衆教育 商致中著 實價六角

幼稚教育 孫銘勳著 實價六角

比較教育 陳作樑著 實價五角

西洋教育史 馮品蘭著 實價五角

現代教育思潮 馮品蘭著 實價五角

兒童心理學 余文偉著 實價四角

前列十四種原實售七元七角 合購祇取五元 不加寄費以直接大華書局函購爲限

發行處 上海及各省世界書局 各大書坊均有經售

函購處 上海公平路大華書局 直接函購不取寄費

各書內容提要直向大華書局索取即行寄奉

（華7）

日本文武派衝突益烈

軍人專政醞釀中

閣員多擁護高橋廣田 荒木恫嚇將一意孤行

（東京）觀最近高橋藏相及荒木陸相所發表之言論、日本之獨裁政府似正在醞釀中、其中以軍部人員爲其主動、高橋宣稱、如目前之事件仍遞進不已、則恐日本將變成獨裁政體、爲謀完成國防起見、財政之整理或竟將被犧牲、陸相荒木稱、在未來之三個月中、日本將有大變動、余預料各方面之激變、必將令人驚訝云、藏相現因國防計畫之費用與海陸兩界中人爭執頗烈、因陸軍明年之預算、爲六八〇·〇〇〇·〇〇〇日金、而海軍則爲五六〇·〇〇〇·〇〇〇日金、此數幾已佔全國稅收之全部、其預算不敷之款將達一·〇〇〇·〇〇〇·〇〇〇日金、陸軍方面人員、多願效法意大利或蘇俄、解散現在政黨、而以一黨專政、因此日本之獨裁醞釀、見形活動云、（十一日路透電）

（東京）五相會議本日午後續開、依國際協調主義以外交手段爲主之高橋廣田兩相之意見、及以目下狀勢應有處最惡時之準備之軍部意見、雙方依然對立、陸軍方面、以自由主義外交之成效、早已證明無力、帝國之國際環境、不僅外交所能解決、故須先行國土防衛之準備、然後發揮外交手腕、其所要之軍事費、僅將延期之繼續費一齊支出、乃竟拒絕、殊爲認識不足、故均支持荒木陸相之見解、荒木陸相已在不能讓步之立場、一面高橋廣田兩相之意見、爲多數閣員所支持、荒木陸相雖希望不以本問題影響於內閣之存立、然大勢所趨、無可如何、視五相會議之結果、或左或右、內閣爭論矣、且將決定帝國之進路、故極被重視、（十日電通電）

（東京）五相會議尚未發見一致點、今後將更行協議、軍部方面對會議之進行遲滯、感多大之不滿、昨日會議後、荒木陸相對新聞記者發表談話云、今日會議係繼續前次之協議、並無何等決定、循此以往、會議何時可畢、未能預料、會議如不能圓滿進行、或不能成立妥協、雖可由首相下裁斷解決、然此次之問題、乃決定將來日本應進行之大方針、故無論如何、完全之會議、實爲必要、聞某某方面、專對付陸軍、且爲分裂軍部之意見起見、有在會議背後暗中飛躍之說、此事雖未得到確報、倘果係事實、余將捨身決切行之……云、（十一日電通電）

（東京）五相會議於今日下午二時在首相官邸繼續開會、荒木陸相陳述國際形勢之急迫、幷高聲力主謂、軍事費之膨脹、係絕對必要云云、惟廣田外相之主張、謂國際形勢之急迫、固係事實、但現尚有用外交的技術之餘地、此時當然係運用外交技術之時期、故最惡之設想、時期尚早云、高橋藏相又維持外相之主張、兩者間之意見、未能一致、但未涉及預算問題、於下午五時散會、下次會議因星期五、係荒木陸相在旅行中、星期六又係神嘗祭、故續議期預定十六日或十八日、（十日電通電）

討論國防·外交·財政·三國策之五相會議、已經開會三次、然軍事當局與外務大藏兩當局、堅持意見不相下、於十日會議、兩方交猛烈論戰、然不過討論原則、而未得任何結論、下次定於十六日二十日兩日開第四第五次會議、其後停止五相會議、待陸軍特別大演習完畢後、移交預算閣議繼續討論、（十一日日聯電）

（東京）據官方消息、昨日之五相會議、陸海兩部之意見甚接近、荒木陸相謂、軍部並不反對外交部之和平工作、不過和平政策有一定之限度、超過此種限度之工作、應有十足之武力爲其後盾、始能得到相當之效果、站在此種立場、軍部爲欲擁護滿洲及南洋之生命線、擁護既得權益、防衛國土、保護七千萬日本人之性命財產、均要有十足之武力、對於軍部之主張、廣田及高橋亦承認其原則、故下屆之五相會議、當有相當之展開云、（十一日華聯電）

（倫敦）英國輿論對於日俄兩國邦交日趨緊張、極爲注意、且甚耽憂、保守黨每日電聞報本日發表一文、係由外交問題記者署名、內稱不出數月、日本內閣、將全由陸海軍人組織成之、而以精通經濟財政問題之文官數人、爲之輔佐、日本青年軍人「欲使各種工人贊成軍閥之外交政策、故在內政問題上、主張採取積極之國家社會主義」、該報又謂、日本現任內閣表面上雖屬文人所組織、暗中實受參謀部之牽制、參謀部對於政府行動、不斷阻撓、與其如此、固不若公開實行軍人獨裁制之爲愈也云云、（十一日哈瓦斯電）

西姆拉會議

瀕於決裂狀態

會議六次一無結果

（西姆拉）日印會議本日上午十時半開會、討論減低日本棉製品關稅及其他問題、然兩方意見未能一致、遂以決裂之狀態散會、（十日日聯電）

蝶霜 航空猜獎券章程 贈品

廿二年雙十節起　十月廿日止

凡購蝶霜半打或無敵牌貨品五元概贈猜獎券一紙

（一）本社為增加蝶霜用戶興趣並協助航空建設起見購有第二期航空建設獎券壹千條計號碼壹百個其號碼開列如下（注意）報紙號碼如有外錯以本社之號碼單為準

（二）二十二年雙十節起十月二十日止凡向無敵牌各分社購買大號蝶霜半打或其他無敵牌出品滿洋五元者概贈航空猜獎券一紙即向原購貨分社索取為要

（三）無敵牌總發行所門市部同日舉行但以門市部為限批發不在此例

（四）本社猜獎券為雙連合同式正副兩紙得券者可將下列之航空獎券號碼隨意擇一填寫（注意塗改或重寫者均無效）填就後將券交原購之各分社加蓋圖章將正張交猜券人收執副張由分社負責掛號寄總社保存

（五）此項猜券限十月二十日截止各分社立即將存根用快信務於二十五日前達到總社以便整理並將所猜號碼於開獎日前先行登報公佈以昭信實

（六）凡在本社所開列之壹百個航空獎券號碼中如有中獎者即將所得之獎金由猜中者平均分配如猜中號碼係得頭獎猜中人數為二人即各得二十五萬元如猜中人數為五十人即各得一萬元猜中人數為五百人即各得一千元餘類推

該項獎金當由本社以最妥方法送交於猜中人並隨時登報公告之

（七）第二期航空獎券準十月三十一日開獎由政府登報公佈凡執有猜獎券者均可自行核對

（八）其所猜不中者得憑原券向原購之各分社掉換無敵牌擦面牙粉一包以助興趣

總發行所門市部　上海南京路一九一至一九三號　電話九四〇一三五

滬南門市部　南市蓬萊市場　電話二三一八五

京滬平津湘漢鎮揚杭甬無錫青島各支分社同時舉行

蝶霜贈品航空第貳期猜券號碼

民國二十二年十月卅一日開獎

028653	059818	272474	381129	384393
028654	059819	272476	381130	
028656	059820	272478	381131	414152
028657	059833	272479	381132	414158
028659		272482	381134	414161
028660	133315	272489	381135	414162
036064	133317	272494	381136	414165
036098	133338	272496	381137	414166
044041	145601	272499	381139	414167
044042	145602	272500	381140	414169
044043	145603		384351	414171
044044	145604	381111	384368	414173
044045	145605	381113	384370	414175
044046	145606	381121	384372	414177
044047	145607	381122	384381	414180
044048	145608	381123	384384	414183
044049	145609	381124	384385	414186
044050	145610	381125	384387	414191
059812		381126	384388	414195
059814	272455	381127	384390	414197
059816	272463	381128	384392	

家庭工業社

南京路門市部　蓬萊市場門市部　特備

一元特價貨五千組

二元特價貨三千組

三元特價貨二千組

購滿五元　一律贈券

日常生活之危險

吾人雖日誇文明進步而日常危險乃亦與日俱深大險縱或免除而小險仍每發生嚴重之結果所以必須預防意外損傷如割破跌損湯火燙傷抓傷擦傷之類蓋此類損傷雖極輕微往往因血受毒而生變故或竟致命欲防此種危險則置備如意膏尚矣此膏係韋廉士醫生藥局科學療膚最新產品清凉舒適止痛生肌皮病皮傷均奏神效　浙江蘭谿塘灣巷王君松卿云『鄙人近用如意膏療治各種皮病確有神效而對于燙傷割破尤具不可思議之奇功』

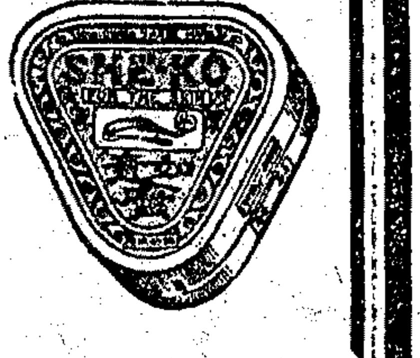

各藥房均有出售或直向上海江西路四五一號韋廉士醫生藥局函購每盒七角六盒三元五角郵費不取郵票收用

醫界注意 注射治療全書 現已出版 發售特價

本書承上海市衛生局局長[illegible]衛生部部長[illegible]教育局局長紅十字會醫院院長醫校校長教授等題序中西醫學[illegible]全書分上中下三卷上卷手術法並附圖[illegible]物學分類[illegible]中卷注射藥品九百餘種[illegible]下卷各種病[illegible]藥科檢查極便[illegible]萬言分裝三厚冊布面金字精裝[illegible]伊始以資紀念特價每部五元[illegible]每部四元郵費二角[illegible]

特價

北京路二六六號五洲大藥房　上海北浙江路新和濟里大中醫院出版部　上海新閘路新亞藥廠　杭州[illegible]　各埠[illegible]書坊均有寄售

實業部給予褒獎　中國仿宋印書局　發售各號仿宋鉛字　字體秀麗　獨步一時

▲願與全國印刷同業共享其利

・售價最高七折最低四折・精美樣本承索即寄・

總發行所　上海法租界浙江路六五七號

通知存款

▼有活期存款之便利

▼有定期存款之優息

——備有詳章　承索即奉——

國華銀行啓

總行　上海北京路河南路轉角　電話九一三三〇（轉接各部及本埠各分行）

分行　本埠　新閘　虹口　小東門　八仙橋

外埠　蘇州　南京　廣州　香港　廈門

奪路陰謀公布後 日對俄關係緊張

秘密文書指為捏造 向俄提出嚴重抗議

俄局長取消一切偽命令

日將逐俄訪員聊以洩憤

[東京] 日外務省自接太田大使報告後、即開部會討論密函案之對策、因軍部態度雖硬、外務省亦將對俄抗議、開部會所決定之對策如左、㊀認該項文件為俄方之偽造公函、日方決定否認到底、㊁認蘇聯此次宣布此種外交文件、為國際信義上不可容忍之背信行為、㊂日俄關係在如此緊張之時機、俄方宣布此種文件、其主意何在、應積極究明、㊃俄方此次之行為、足使日政府在國際上失其威信、故日政府為欲維持其體面計、須採取必要之對抗手段、㊄促俄方對日謝罪、否則不得不採取必要之處置等、聞廣田外相已將此旨趣、電訓太田大使向俄國探詢究竟、並命提出抗議、（十日華聯電）

[東京] 因蘇俄公佈所謂菱刈大將文件後、已使外務省極感困難、現時正在等候駐俄日大使太田之報告、然後決定如何辦法、但在決定辦法以前、內閣或軍部將先行討論、日外務省某發言人稱、蘇俄欲將日俄間之關係、促成一重大危機、並謀一根本解決之辦法、非戰即和、蘇俄報紙最近曾載一文題為「誇大的戰爭」、故余信蘇俄似欲激怒日本全國國民之感情使之對俄宣戰、目前正如犬吠、勇敢與懦弱之犬均能狂吠、但吠後之發展、尚待靜觀始能決定也、該發言人又稱、目前俄外部曾通告日使太田謂蘇俄現握有該項文件、在「必要時」將公佈之云云、但該項文件、迄未使太田寓目辨別真偽、所謂「必要時」、係指、近中東路被捕俄職員不加釋放而言、同時據確息、蘇俄已表示拒絕繼續參加此間所舉行之中東路會議、直至被捕各俄職員被釋時為止、外務省在未接得太田之詳細報告前、將不向蘇俄作任何舉動云云、（十一日路透社電）

日陸軍省表示憤慨

青年軍人劍拔弩張

[東京] 陸軍省發言人今日對於蘇俄發表其所謂菱刈文件事表示憤慨、謂陸軍現要求外相廣田向蘇俄嚴重抗議、附以蘇俄須收回此種文件、或自認此種文件出於偽造之要求、及蘇俄如不照辦、則日本將採行更嚴峻手段之警告、所謂更嚴峻手段者、不僅為中東路談判之終止、且含有最後俄日斷絕外交關係之可能性、菱刈並未有會同「滿洲國」強取中東路之計畫、如果有之、則今年一月遣駐滿洲之第六師、今不致全數調回本國、而僅餘三師半兵力留於滿洲云、外務省發言人稱、俟接駐俄大使報告後、再定切實辦法、但日外交關係之繼續與否、繫於他日蘇俄之如何答覆、（十日路透電）

[東京] 荒木陸相在閣議報告蘇俄所宣布之密函事件真相、否認此種文書之存在、並督責外務省向俄國提出嚴重抗議、日陸軍省內之征俄派、以為反俄之好機會、在部內極促成征俄之空氣、日陸軍青年軍官十分緊張云、（十日華聯電）

日將驅逐俄記者

憤俄宣傳

[東京] 日外務省與內務省商議結果、將驅逐塔斯社駐日東京員斯吉出國、其理由云、俄國通訊社之消息、在日本歸外務省之半官辦通信社「日本新聞聯合社」發表、關於八日所發之菱刈司令官密函、日聯社奉命拒絕宣布、塔斯社乃自印其消息、分發各報館及各團體、此種行為違犯日本新聞紙法云、（十日華聯社電）

[東京] 今日下午日外務省將代表內務省偵察塔斯通訊社在東京之訪員、以決定該訪員之在東京分散該項文件交付日報紙、是否為觸犯治安法、設假定觸犯、則將受驅逐之懲罰云、（十一日路透社電）

前途難免重大糾紛

菱刈發表聲明

◎長春　日本駐「滿」大使館關於俄政府公表之駐「滿」大使致外務省之報告文事件、聲明如下、蘇俄政府既然公表謂獲得日本駐「滿」大使致外務大臣之報告書、則俄政府竊取或偽造該項報告書、蘇俄此舉係屬背信行為、其前途招致重大事件、亦未可知云云、（十一日日聯電）

魯迪取銷一切偽令

[哈爾濱] 中東路蘇俄局長魯迪今日取銷「滿洲國」副局長所下之一切命令、此舉將引起嚴重之糾紛、「滿」政府正在考慮對付計畫、（十日路透電）

偽攫俄員重要職權

理事會議不歡而散

◎伯力　此間接哈爾濱訊、所謂「代理」被捕中東路蘇員之騙子之挑撥行為、復激成新起事變、十月六日警察藉口「滿」方副主任需用、強制將被捕會計部主任古勒列尼辦公室之已被封閉之大門啓開、封條經破毀後、辦公室門前即有一警士站崗、路局局長魯迪即將此事報告理事會、請求設法制止警察干涉鐵路行政正常工作之破壞行為、「滿」方副局長張鴻政致良的美敦書於鐵路行政委員會主席托爾司托夫、要求承認非法被委接代被捕蘇員之「滿」員為委員會委員、托氏答稱、委員會委員人選均由總法定規則所規定、同時對於鐵路管理局長職權範圍內之委任人員問題、委員會實無權討論、當時委員會「滿」方委員俱作色離席、以致會議以不足法定人數而流會、赤塔來訊稱、「滿洲里」站警察亦要求干涉中東路之日常工作、不准臨時委任之被撤所長萊維茲基接事、並向不服從「滿」方所派人員命令之屬員恫嚇、謂將採取壓迫手段、上述「滿」員在該所實際主任蘇員曾谷被捕後、即奪所主任之職權云、（十日塔斯電）

俄領要求釋放俄員

◎伯力　此間接哈埠訊、蘇聯駐哈總領斯拉夫茨基於十月六日復訪駐哈偽交涉員施履本、要求對於前此所作關於滿洲當局未能草成中東路蘇員被捕之起訴狀之抗議、給予答覆、施氏在答覆時、僅謂被捕人員乃由檢察官召訊、並謂彼等有「違背職務之嫌疑」、現正從事調查云云、斯總領要求立即釋放被捕人員、且向施氏聲告、「滿洲」政府對此應負例外之責任、施氏擬對此項抗議駁斥、唯經斯氏堅持、遂稱彼當將抗議及要求知照「滿洲」政府、同時施氏告知斯氏在調查工作未竣事前、當局拒絕斯氏訪問被捕蘇員云、（十日塔斯電）

奪路陰謀鐵證鑿鑿

俄報之論評

[莫斯科] 蘇聯政府公報伊斯維斯太報在一題名「坐實日本政府對滿洲冒險行動應負責任之文件」之社論中、重提副外委長授可尼可夫於九月二十一日所提之聲明、授氏當時指明根據蘇聯政府所接可靠消息、滿國政府接受日政府之訓令擬於最近偏面實行中東路管理之大批更動、並稱滿洲當局在日本政府代理人之訓令下、擬對中東路蘇聯職員施以多量之壓迫由警察執行之步驟、授氏在聲明中並指出對於有關中東路現存條約之一切破壞行動、及其對鐵路有準備的佔奪、應由滿洲之實際主人即日本政府負其直接責任、而於此事無力負責之「滿國」實不能負責云云、該報稱、三日以後中東路之蘇員即以被捕聞矣、其被捕時謂由審計主任之要求、至其罪名則謂為「失却當局信任」、逮捕甫行告竣、日「滿」方面已企圖非法委派滿人接替被捕蘇員、如是徵明逮捕之真正原因、乃在排除若干蘇聯路員、而由日方委派人員接充之、如是以實際實現中東路之佔奪、伊斯維斯太報、及九月二十八日授列捍夫致日外務大臣廣田之聲明書、授氏力稱、「此等步驟實為實現計劃之開端、此項計劃乃在日本軍事代表團舉行而由滿國為負責任之日方領袖出席之歷屆會議中、詳細擬訂並經決定者、蘇聯政府在必要時、將盡將文件公佈、以證實日軍司令在滿行動及日本在滿行政之方法」、日本政府對於蘇聯政府之抗議、並未作圓滿答復、故蘇聯政府遂以將其所有文件證據公諸大衆為必要、該報復稱、昨日公佈之文件、僅為文件材料之一部分、且係日本政府之正式文件、彼等已將中東路事件之實際機構各情暴露、此等文件證明逮捕蘇聯中東路雇員之原因、「並非由其犯罪或「失却信用」、此等逮捕行動、實為佔奪中東路計劃之一部份、此項計劃乃由日本政府所擬訂、而由其代理人實行者、該報復引述日菱刈大使九月四日之報告、謂所列條約內「不能接受」之各款、其目的無非在掩護其對於條約及義務之蹂躪、及其對中東路現狀之破壞、九月九日之報告、含有破壞條約方法之直接指示、而為官面堂皇計、復以「執行法庭行動」之公式、以掩蓋其破壞行為、此等由日本計劃規定之逮捕事件、以及其他挑撥行動、如唆使中東路私人債主紛向路方索款、並扣押鐵路事業等等、均為此種手段破壞之顯例、日本外交官之報告、令此等關於中東路之步驟與日「滿」方面擬對東京出售中東路談判、施以壓迫之企圖發生關聯、而最重要者、厥為此等日本官方文件、已無疑的證明中東路之挑釁行動、乃由日本政府令其任滿洲之代人實擬而實行之、此等正式文件、已表現關於中東路步驟之問題早於九月二日之會議中討論之、參加此會議者有日本駐滿大使署代表及關東軍之代表、後者乃此會議之主幹、且係指示機宜者、九月九日菱刈之報告表明由「與前次相同人員參加之第二次會議擬具行動之具體計劃、此項計劃須由軍事當局及大使署呈報東京核准、同時請求外務大臣「立將閣下對於上述各節之意見電示」、此項報告同時表明此項計劃乃遵循日本駐哈軍事代表團之指示執行之、由九月十九日之報告則知接到東京各領袖機關之覆音後、即由日本官員在日本駐哈軍事代表團會室內舉行會議、對於具體計劃作最後之決定、「伊」報乃謂、佔奪中東路計劃、乃日本政府之計劃、同時此項計劃之擬定、實行以及實行後之結果、日本政府應負其全責、此乃絕對明顯者、此等已經公佈之日本政府之官方文件、

腐物宿食 安全退出

第威德潤腸丸

能肅清腸內腐物。既迅速又安全。

通便之法頗多。但多猛烈冲瀉之弊。惟第威德潤腸丸。則功效既速。又極安全。不妨一試。即可證明。且第威德潤腸丸之丸粒甚小。便於吞服。因純以草藥格製。性至溫和。能澈底清除宿物。而不傷脾胃。

第威德潤腸丸

有平肝潤腸開胃之功

L9

地球牌麥精魚肝油

為調補虛弱，強健脾胃，兼治肺病，滋潤皮膚聖品，是以無論老幼，凡身體虛弱，皮枯肌瘦者，服此最宜，咳嗽多痰，或患肺病者，服此最宜。

五洲大藥房發行 上海及各埠

人中寶

絕 本藥房於民元前二年精製人中寶補藥，具補血補精補腦補氣四大功能，血虧病血者服之血液充實，精萎精少者服之精強精足，腦虧衰弱者服之腦力充足，氣虛氣衰者服之氣充神足，總之凡男女老幼服之，祛弱為強，延年益壽，功能之偉，誠為補品中之絕無僅有！

有歷史有鐵証有價值的偉大補品！握有補品中權威非一般所可比擬！

說明下圖

太和大藥房發行 上海四馬路 各埠分店各藥房均有售

雞眼之救星

雞眼最感痛苦。又復不便 請即購加斯血雞眼藥 水免除痛苦

各大藥房均售

"GETS-IT"

決瀾社第二屆繪畫展覽會

會期 十月十日起十七日止 每日上午九時至下午六時

地點 霞飛路福開森路世界學院（法租界二路二路電車直達）

歡迎參觀 毋須門票

並解決責任問題而無疑矣、此等文件復暴露並證實下列事實、即由「滿」國獨立之神話、作偽善的掩護之中東路侵略計劃、實際上乃由東京所指令、而由正式在「滿」國機關服務之日本警察及日本官員在當地東京直接的軍事及外交代理人之指使下執行者、該報繼稱、現時則舉世洞悉中東路事態之秘密、同時全世界得洞悉反蘇聯冒險行動之著者與領袖果為誰何矣、日本之大臣們正從事於危險的嬉戲、蘇聯政府於九月二十一及二十八日之宣稱、已向日本政府作嚴重之警告、最近一次之警告力謂「此種結果之全部責任、應由日本政府負之」該報結語謂今次將揭穿日本政府佔奪中東路計劃之官方文件宣佈、實又為再度向日本政府提出嚴重警告、責成其對滿洲冒險行動之責任云、（十日塔斯電）

石井廣田密商 對俄對美政策

主張先征俄再討美

〔東京〕石井子爵於九日上午往訪廣田外相、密談兩小時、報告世界經濟會議之內情、並商對美政策、謂須對美國交涉防止建艦競爭、打開危局、應先征俄然後伐美、根據此種見解、石井子爵極力主張緩和美國之對日政策云、（十日華聯電）

法德敵謀 對俄親善

〔巴黎〕巴黎「意志報」載一社論、述及法德親善之必要云、「在滿去十六年內、法國對此有一萬六千萬人口之大邦、似屬漠然、此種錯誤持續太久、故必令其消滅、此即一切最近進展之意義也、赫禮歐谷特自蘇聯歸、深信吾人與彼邦之合作、對於彼此必能發生良好之影響、同時能在更堅强之基礎（援助和平之組織云、

〔柏林〕德國人士似欲乘遠東形勢日趨緊張之際、改善德俄兩國關係、因此政界人士宣稱「遠東前途日趨黯淡、俄國因無關緊要之事變、與德國發生衝突、實屬不宜、但如蘇俄當局稍加考慮、則與俄緊張情形不難消滅、吾人男予蘇俄者多、而得之蘇俄者少、對於反對、激主義之十字軍、所以尚未發動者、並非由於法國及波蘭之關係、實際由於德國自制、此蘇俄當局所深知者」云云、此種論調、可以證明一種消息、即若干時以來、有人傳說德國與蘇俄擬訂立新協定、將賒貨與付款手續、從新加以整理、而兩國間新聞記者關係亦將重行恢復、（按自蘇俄記者二人在德國來比錫被捕之後、蘇俄駐德記者均被召回、德國在俄之各記者亦被驅逐回國）此項協定成立之後、蘇俄駐德大使行將易人云、（十日哈瓦斯電）

美俄復交行將實現

〔巴黎〕美參議員馬加度自蘇聯返美、現抵巴黎、倫敦每日郵報引述馬氏之言曰、承認蘇聯問題之決定、有賴美國行政當局者多、依附國會者少、故馬氏以為羅斯福既表示願意承認、美蘇兩國在本年內將恢復外交關係云、馬氏復語巴黎記者曰「前此予曾公開宣稱吾人必須承認蘇聯、此次蘇聯之行、益使予之所信堅定云、（八日塔斯電）

軍縮特殊發展

法德會談德方表示誠意

英代表擔任另擬新草約

〔倫敦〕今夜德代表那杜尼與法代表彭古在日內瓦會談軍縮、已有出人意料之重要發展、兩人談話歷一小時半之久、那杜尼表示德政府對解決軍縮問題之誠意、惟主張任何公約、必須為德國能自由接受、而實施之者、那氏所述一切、語氣極形溫和、彭古則切實聲明、法國對於若干根本要點不能作任何讓步云、意相麥索里尼亦曾在羅馬延見英法大使、談軍縮事、日內瓦英代表團表示願擔任新草約之創稿工作、凡近今國際談判所商妥之各點、均將列入云、英外次艾登現覺今日之談判已臻軍縮根錯節部分、談判之主要困難、厥為德國要求得所列强現有武器之各類、以表示平等、及法背軍縮公約之懲治問題、英外相西門已於今晚乘飛機行抵巴黎、駐數小時即登火車赴日內瓦、西門在倫敦起程之前、曾延見德大使何煦爵士、西門原擬於星期抄赴日內瓦、因須出席昨日閣議、故特展緩、（十日路透電）

會外接洽大有進步

〔日內瓦〕今日關於軍縮問題之私人談話、已於急劇進行之中、德國總代表那杜尼大使今日接連與美代表台維斯、意大利代表蘇拉格那、及法外長彭古三氏晤談甚久、事後德國代表團方面所發之宣言、謂此次私人談話、已獲得良好之機會、使各國代表能更進一步解釋其所抱之見解、而此項談話、明日尙須繼續進行云、美代表台維斯事後亦曾向美國新聞記者稱、彼與德代表那杜尼氏談話中、已得一深切之印象、並深悉德國實具有十分之誠意、願與諸國獲得一解決目前危機之方法、故彼對於軍縮會議甚抱樂觀、謂必能成就、可為各國所接受之條約云、（十日國民電）

〔柏林〕德代表那杜尼·美代表台維斯·法代表彭古·意代表蘇拉格那、今日繼續進行談話、美國之居間調解、各方面皆予歡迎、日內瓦可商妥得由各國接受之辦法、其希望已視前為佳、據各報載稱、所謂制裁問題、現暫置不提、美國熱望苦心、以求於管理軍備、及可由各國並德國接受之軍用飛機問題、獲一解決、德意志日報謂、英外相西門抵日內瓦後、五大國代表或可於今日開一會議、而獲實在之結果云、（十一日國民電）

英美法在巴黎會議

〔日內瓦〕英國外相西門業於今晨由巴黎抵此、「當率外次艾登往訪法國外長彭古、舉行談話、法國人士對於英國內閣在本星期一日討論軍縮事件情形、頗有良好印象、「本日英法兩國外長會談之後、當稱印象甚佳、兩國政府對於軍縮問題之意見」在德國口頭答覆之前、本已歸於一致、「即在答覆之後亦然」此於西門外相向彭古外長所作之說明、可以見之、西門並於與彭古晤談之後、旋又往訪軍縮會議美國代表台維斯、台氏贊成英國見地、一如彭古所為、按美國務卿赫爾、關於此事「曾發表宣言、謂遇必要時、美國不惜採用一九二一年美德兩國媾和條約所載經濟制裁辦法、藉以制止德國重整軍備」、一般人認為極關重要、西門·彭古·及台維斯三人、定於本日午後相會晤、亦可見英法美三國、對於軍縮問題之連帶關係矣、（十一日哈瓦斯電）

〔倫敦〕軍縮會議苟非有最結實之原因「英國將反對其延會」英國當然不贊成將軍縮草約變成軍備公約、此為英內閣今日集議兩小時後所決定之態度、英國政府之要旨、為同情的合作、故本星期內外相西門啓程赴日內瓦時、將不授以嚴格的訓令、現衆望如所議預備時期若進行順利、則實在的軍縮可保實施、意美法三國為有贊成之傾向、德國亦半有此意、但今仍令人懷疑者、德國之進行、是否能讓許多方面以為必要之程度耳（十日路透）

漢德森述困難各點

〔日內瓦〕軍縮會議主幹部今日午後四時二十分開會、主席漢德森略述邇來軍縮之談話、謂談話今尚須進行數日、因現有政治決議之需要也、未解決之問題、尙有十四件之多、最要者為試驗之期限、懲治·與平等原則之實施三項、漢德森主張設一軍縮永久委員會、而無待各國全行批准、又謂有二十國批准已足云、於會衆略作討論、即宣告延會至星期六日、俾法外長彭古返巴黎參與衆院會議、聞軍縮會議總委員會將於十月十六日召集、今日主幹部會議、日本由駐比大使佐藤代表出席、開會之前美總代表台維斯曾表示樂觀、謂因衆知事已察劣甚矣、必須有所作為云（九日路透電）

若槻擁護海軍公約

美日海軍競爭日本將受巨害

〔東京〕一九三〇年倫敦海軍會議日本總代表即民政黨總裁若槻、不聞其言論、已兩年矣、今日午後在名古屋民政黨大會演說、擁護海軍公約、「警告聽衆、如一九三五年之海軍會議失敗終止、則必促成日美間之軍備新競爭、日本恐將蒙受巨害」、若又謂該約固不周詳、然日本之接受、實與帝國大有利益云、若槻之演說、殊有關係、因其為第一答覆暗殺首相犬養毅案諸被告在軍事法庭所發詆評海軍公約之言論者也、（十一日路透電）

〔日內瓦〕軍縮會主席漢德森任主幹委員會開會時報告其遊歷歐洲各大國之經過情形、謂此行所得結論、即各國皆欲早有決定、英國草議宜付二讀、庶對於軍備之縮減與限制獲有同意是也、事態現已允分明斷、所有困難、為總協定之障碍者可分為兩類、一為較易解決者、一為較難處理者、第一類為㈠武力之不採用、㈡侵略國之界說、㈢統制與監視、㈣預算事件公開之管理、㈤大空之轟擊、㈥軍縮永遠委員會之設立、㈦海軍問題、以上為較易解決者、第二類為㈠公約中規定第一階段之時期久暫、㈡坦克車與砲位之大小、㈢陸地戰具之如何裁減、用銷毀方法乎、抑他種方法乎、㈣軍火之私家製造與買賣、㈤海陸軍之航空、㈥違約者之處罰、以上乃較難處理者、至於公約有效時期、各國大都主張五年、亦有主張八年、而分為二下兩期、首四年為試辦時期、軍縮永遠委員會可負決定統制與監視機關在試辦時期中是否有效之責、渠意公約非必須在永遠委員會開會以前批准云、德代表那杜尼希望大會二次宣讀英草約、而英代表艾登對於各代表所已同意之草約中各點擔任繕具草案（九日路透電）

中南美六國 簽定反戰條約

以侵略為化外行為

玻璃維亞秘魯未參加

▲路透十日巴西京城電 今日阿根廷·巴西·智利·墨西哥·巴拉圭·與烏拉圭六國代表、在此簽定反戰條約、以侵略及強奪土地為化外行為、許多外交家與要人皆在場參觀此簽約禮式、有可注意者、玻璃維亞與秘魯未加入此約、秘魯雖在原則上贊成此約、但欲俟烏拉圭京城舉行之汎美大會有何結果後、再行簽約、

兜安氏補神藥片

吾人中年以後精神漸趨衰境遇事輒覺厭煩不復如少壯之耐勞惟補以此約便能體壯神旺血足胃健盖此乃强腦補血健胃之良約主治如左

神經衰弱 神經疼痛 婦女血虧 胃呆失眠

氣血衰敗 病後體虛 少年斵傷 諸般虛弱

各埠藥房均有出售 上海江西路四八九號兜安氏西藥公司告白

雙妹老牌雪花膏

雙妹老牌化粧品。風行全國。到處馳名。出品精良優美。為各界人士所愛用。目下盛行之雪花膏尤為特色。質地極細膩。色白而香濃。功能潤膚美顏。以之搽面。雖受風侵日炙不足慮焉。

中國廣生行有限公司出品

各商埠市鎮廣洋貨店均有發售

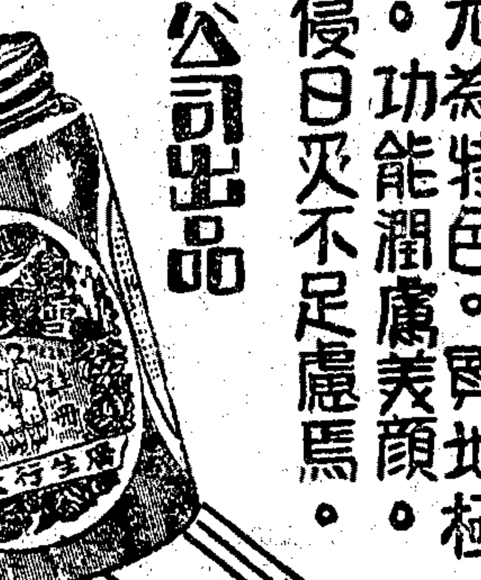

同華抗雨染織廠

總發行所遷移開幕

大廉價二星期

抗雨細呢布

敬備茶點 歡迎各界參觀

郵購部 敝廠為便利外埠各界購買起見特設郵購部專事辦理郵購事宜並備有樣本及郵購詳章倫蒙索樣及郵購貨料請寄敝廠郵購部收當即原班寄奉

新裝部 專門代客裁製中西衣服，式樣新頴，工價低廉，如蒙定做，約期不誤。

犧牲品

抗雨呢長衫料原價每件五元二角特價三元四角

抗雨嗶嘰長衫料原價每件四元九角四特價二元九角

抗雨布長衫料每件原價三元五角特價二元半

陰丹士林布每元一丈

以上四種犧牲品每種犧牲五十件每人限購一件賣完為止

廠址 南市徽寧路懷仁里 同華抗雨染織廠啓

總發行所 法大馬路東新橋西首 電話一二三八七三

我國古來素用蠶絲布之類質既笨重又不美觀因此摩登仕女都捨國貨而購舶來品每年統計溢出金額有一千一百七十餘萬之鉅本廠有鑒於此特聘留德專門技師選定國產優美質料用最新科學方法精製各種抗雨綢呢布自出品以來承蒙各界愛國仕女熱烈採購以故銷路日增供不應求今因蓬萊路口原有發行所不敷應用幷為擴充營業起見故特遷入法大馬路東新橋西首新屋照常營業茲屆新屋開幕為酬答各界顧客盛意舉行大廉價二星期請愛用國貨諸君源源惠顧並希隨時指導為幸

國聯大會閉幕

增添理事一席葡國獲選

設置高委處理猶太事件

少數民族案德投反對票

〔日內瓦〕本日午前、國聯大會舉行最後一次會議、當將法國代表所提關於少數民族問題之決議案、予以通過、（按此案第一部份規定一切國家、對居民因種族宗教語言關係、而處於少數地位者、當本乎各項現行條約之精神、予以公平及寬容之待遇、與其他居民相同、即使對國聯會已解除一切義務之國家、亦應如此、第二部份、則排斥若干種人民、實為妨害少數民族之權利、幷違反現行各項條約）惟德國代表、因決議案涉及猶太人、而投票反對、以致歸於無效、但其在道德上之力量、依然完整、則以國聯大會不顧德國反對全體表決贊成、德國因而處於孤獨地位故也、大會繼又將德國難民救濟事務、按即設立高等委員、以處理此事、及其他問題之決定、予以核可、最後由主席南非代表華脫、照例致閉幕詞、將大會工作、一一敘述、大會乃於午後另點三十分結束工作、宣告閉幕、（十一日哈瓦斯電）

〔日內瓦〕國聯行政院理事增加之一席、今日由葡萄牙獲選、（九日路透電）

中國受鴉片毒害 日本應尸其咎

反對鴉片局發表報告

〔日內瓦〕反對鴉片局今日發表之每月報告稱、鴉片與鴉片摻合物之違法貿易、中國實為主要受害者、報告又稱、運來中國吸食鴉片者日衆、因外國租界與租借地及秘密廠紛以大批毒品運入中國所轄境內之故、違法供給之主要來源厥為日本、日本之奪取東三省、實以麻醉品為其先驅云、（十日路透電）

非島獨立議案

非參衆兩院否決

〔馬尼剌〕菲律濱立法議會衆院、今日以九十八對二十二票通過一決議案、贊同參院之拒絕美國會所製菲島獨立案、（十日國民電）

中英文化協會成立

〔南京〕中英文化協會十一晨十時、在教部開成立會、到中英兩國會員三十餘人、王世杰主席、通過會章十四條、選舉藍浦森為名譽會長、王世杰隋度甘（新任駐華英使）為會長、石瑛為總幹事、張遠恪·應格蘭·馬錫瑞·李聖五·杭立武·蘇默威·周鯁生·陳劍翛·鄭子錫·程錫庚·洽隆德·曾鎔浦十二人為幹事、下午四時半、藍浦森邀各會員在英領事府茶話、張乃燕·秦汾亦參加、賓主盡歡而散、（十一日專電）

英航空專員改駐滬

〔倫敦〕新任駐華航空專員維洛克將於十一月一日起程、現決議到華後設辦公所於上海、原議駐於北平、因引起許多批評、故改駐滬、（十日路透電）

日本新設海拉爾領事

牛莊領事館改稱營口領事館

〔東京〕日本政府現決於海拉爾新設領事館、訂於本日（十日）開館、又將牛莊領事館亦於本日起改為營口領事館、業經公布矣、（十日日聯電）

二屆鐵展在京開幕

〔南京〕第二屆鐵展會、十日下午、在京市青年會舉行開幕禮、因值國慶日、各機關學校團體等均放假、故往參觀者、人山人海、該會乃於二時提前開放展覽、三時餘舉行開幕禮、到鐵次曾仲鳴·司長俞棪等、及來賓新聞記者共數百人、由曾仲鳴主席、並致開幕詞、繼由該會籌備主任俞棪報告籌備經過、及鐵展意義之重大、旋由行政院參事李聖五等相繼致詞畢、禮成、並參觀各館陳列品、搜羅萬象、可稱巨觀、該會由十日起、展覽二十一天、聞該會並將分期招待各界代表、交換意見、並說明鐵路與農工商業關係及鐵展意義、以資倡導、（十日中央社電）

財部決在平設 冀晉察綏統稅局

〔南京〕財部為統一華北財政、決先在平設立冀晉察綏統稅局、撤征四省統稅、將原有之河北特派員公署撤銷、局長一職、仍由特派員謝恩承充任之、巳電謝來京、指示改組辦法、謝十日到京赴滬謁宋、請示一切、（十一日專電）

白濁專家
姚佐頤新法
洗射白濁

白濁乃花柳病初步、亦常危險、勢劇痛甚、減便施蔓延、甚至骨髓、必致瀰淋、若發於外、則成橫痃魚口、下疳、而淋濁更痛、本醫生有鑒於此、專門研究此科、深具經驗、心術特備各歐最新白濁器、法洗射保無痛苦、根本治理十年八年、會多方醫治不愈者、均能藥到病除、永不復發、診所上海三馬路大舞台對面 ◉姚佐頤醫生謹啓

覺社敬告作家

本社現擬聘特約撰述員若干名、報酬多寡不等、工作時地不拘、凡向來熱心社會改進問題撰寫長篇小說或短篇評論之作家、有願應聘者、請來函示及（函內詳列姓名住址）並附近作一二件、寄交本埠浙江路寧德里七二號本社通訊處收轉、合則約期面洽、不合原件奉退、特此敬告

實業部立案
大華農場　為中國最大種苗家

資本千餘畝場地經營農林種苗外並造新農具向蒙種植界採許今秋更得華僑張君投資三十萬元故事業積極擴充如蒙參觀惠顧無任歡迎附圖種植必備函索即寄場址上海八字橋西塞上
本場有十年歷史十萬元

不娠素

Patentex D.R.P.

發明已廿五年信用卓著全世界名醫公認為最可靠之婦科良藥
備用說明書函索即寄

總經理　上海同孚路長豐里　沛記華行

經售處　永安公司　華英藥房　集成藥房　南京黑[illegible]街　界平藥房　西口中山路　中德藥房

何鍵招待報界

［長沙］十一未刻何鍵招待新聞界、由何浩若代表報告、西路軍已將孔荷寵蕭克兩匪主力擊破、現正積極撫循民衆、整理黨政、六個月內、西路匪可全肅清、望民衆以精神實力協助、（十一日專電）

陳果夫赴鎮江

［南京］陳果夫十一日下午、偕趙棣華・程天放・余井塘・乘汽車赴鎮江、定期就職、（十一日專電）

［鎮江］新任省府主席陳果夫暨各委員廳長、十二晨九時到鎮、十時在省府禮堂宣誓就職、中央國府派張繼監誓、省黨部定十四晨九時開歡迎會、（十一日專電）

黃河善後工欵
水委會分配

［濟南］水災救委會爲分配千萬元之黃河善後工欵、電冀魯豫、一・將黃河兩岸加高培厚、其高度以高出本年洪水位一公尺爲準、二・埽壩石壩埽場冲壞者整理恢復扞水効用、三・黃河主要支流泛濫區域之排水工程保隊工程、請勘估預算呈見復、省府當令河局建廳辦理、今日廳局呈復、培堤修埽、約需六三九九八四零元、疏浚主要支流、約需二五八四七七零元、（十一日專電）

魯西災民發放棉衣

［濟南］黃河北岸濮縣・范縣・壽張・陽穀・東阿等五縣、災民棉衣二萬九千套、南岸鉅野・荷澤・嘉祥等三縣、災民棉衣一萬七千套、民廳賑會會同派員往發放、黃災救委會災賑組主任席德炳電魯稱、已將賑欵棉衣陸續匯運、幷飭查放主任杜延年采運股職員陳維新來濟商辦（十一日專電）

［濟南］魯西被災十九縣第四科長今在建廳開會　第五科長在教廳開會、決呈省府、各縣未被災地方、仍請按成發教育實業費、（十一日專電）

［濟南］水災救委會工程師黃道容定十二日偕河局工程科長潘鎰芬赴小龐莊堵口、黃談、如水無變化、五六日內可開工、圈堤、長度擬縮短、以期省工、兩月內結冰前可完成、工費除已匯來二萬元外、餘五萬即匯來、（十一日專電）

首都考場落成
典試委員十五日發表

［南京］高考典試委員、國府定十五日任命發表、十六宣誓就職後入闈、與外界隔絕、連日趕辦試卷、暨試員監督彌封、首都新考場已於十日晨舉行落成禮、（十一日專電）

省府改省長制
後年方能實施

［南京］三中全會時議決之省府改省長制、現經行政院發交各省市當局及朝野名流、徵詢意見、再付審查通過、呈送中央政治會議、交立法院審議、再提五中全會、至早二十四年、方能實施、（十一日專電）

江鵠機昨飛滬

［南京］海軍飛機江鵠號、十日到京慶祝國慶、十一日午後二時一刻、仍由陳文麟・潘鼎新駕駛離京飛滬、轉飛華南、陳談、此次飛行結果、各地民衆對自造飛機、已有深刻印象、希望今後官民合作、自行仿造、非特利權不致外溢、且不難達到眞正航空救國目的、（十一日專電）

汪院長來滬就醫

［南京］汪行政院長十一夜十一時、偕夫人陳璧君赴滬　聞爲就諾爾診病、（十一日專電）

蔣詢辦理鎢鑛計劃

［南京］關於贛南鎢鑛、蔣委員長據熊式輝轉呈陳公博復電後、以所稱改由實部自辦、不知係如何辦理、仍令熊電詢詳情、熊頃已致電實部、請將部辦鎢鑛之計畫及進行情形、詳細電復、（九日中央社電）

黃災救濟會
冀查放處請發棉衣

［南京］黃災救濟會冀省查放處主任唐嘉浴電告、冀省氣候嚴寒、災民無衣蔽體、勢成凍骨、請速發運棉衣兩萬套、以拯災黎、（十一日專電）

章嘉呈請編制衛隊

［北平］章嘉呈請中央編制宣化使衛隊・準備護隨入蒙宣化、（十一日專電）

平市小學教員怠工

［北平］平小學教員索薪潮擴大、今日下午實行怠工、十日後無結果、即全體罷教、（十一日專電）

馮占海由察到津

［天津］東北抗日義勇軍馮占海十日自察哈爾攀縣防地來津、十一日下午四時謁于主席　有所商談、據云在平未能晤蔣、現住英租界馬占山宅、在津不久留、十二日即赴平、（十一日中央社電）

津浦路職員舞弊案

［天津］津浦路浦口材料廠長陳國華、收發主任唐鴻志、管理委員會總務處長陳銘閣、副處長鄭銘　串同舞弊、經全路員工發覺、向國府及監察院控告、事被委員長邱煒所聞、即將陳唐鄭三人撤職、陳銘閣因在假中、從寬免議、頃已通令全路知照、（十一日專電）

羅隆基遭狙擊未中

［天津］天津益世報主撰羅隆基、十一日下午一時半、乘汽車赴南開大學授課、行至海光寺中日中學附近、迎面來一汽車、內坐四人、出手槍向羅連擊、兩彈擊破車窗、羅未受傷、事後羅即報告公安局查究、據云、該報向來對於維護民族利益主張最爲堅決、致遭人嫉而出狙擊之手段、（十一日專電）

水利工程學會
三屆年會在杭舉行

［杭州］中國水利工程學會三屆年會十一日晨在杭開幕、到交通部建委會各省建廳等機關代表及個人會員共三十餘人、副會長李書田主席、致開會辭、會員朱耀庭等相繼演說、下午討論提案、對全國今後水利建設與技術問題、有縝密之討論、即晚閉幕、十二日各代表赴海寧等處參觀海塘及浙省其他水利建設、（十一日中央社電）

日觀峯將築氣象臺

［濟南］中央研究院函省府、請擬泰山絕頂日觀峯地基築氣象臺（十一日專電）

匪首張大鼻子擊斃

［安慶］民廳據全椒縣長楊中明電告、匪首張大鼻子在烏江鎮確被擊斃、特電令查明核獎、（十一日專電）

稅警游緝營長被控

［清江浦］漣水三四區長朱宗文・張延輔・鄉鎮長吳湘樓・馬紹周・馬樹棻等數十人聯電軍委會・財部・蘇省府・及揚州鹽務稽核分所、控稅警團游緝大隊騎營長、在漣收繳該兩區鄉民自衛槍六十六枝、請予飭還、並依法懲究（十日專電）

命令

國民政府十一日令　國府參軍處參軍辜仁發、另有任用、辜仁發應免本職、此令、又令、任命王孝綱爲國府參軍處參軍、此令、又令、任命陳維新試署僑務委員會委員　此令、

公電

◉寧波來電　上海申報館轉各報館鑒、謹啟者、鄞縣天一閣原係明嘉靖間范東明司馬欽、及其子孫受光祿大冲所築、當時自儲藏書籍以外、廣置園林亭榭、用供讀書者游憩之所、清乾隆間、以司馬八世孫懋柱獻書呈覽有勞、欽賜圖書集成一萬卷、其時滿廷詔建文淵閣等、曾經派員來鄞、諦具閣樣、飭工仿造、蓋天一閣蒐集之富、建築之精、近自吾國、遠至海外列邦、無不知其名者、歷來藏家、允宜首屈、自明迄今、相距四百餘年、中遭兵燹、兼以盜封、圖書大半凌夷、閣林蕪爲榛莽、司馬公本派子孫、不乏明達之士、奈以人口浩穰、主張難一致、又該閣佔地頗廣、興工不易、職是之故、議修輒輟、本年九月十八十九兩日、颶風爲災、閣東牆垣全部傾倒、風雨飄零、損及圖籍、若不亟加修葺、遺文墜簡、岌岌堪虞、本會於本年十月一日開第四次常會、由委員馬㵾・陳寶麟・葉謙諒等提議及此、經衆議決、組織重修天一閣委員會、由籌備員先行負責進行、除通知范氏後裔、先將緊急工程動工修理外、其關於重修全閣部份、爲數不貲、擬就國內文化機關及留心考古諸碩彥、屬予捐資、俾得早日動工、如荷慨助、乞將該欵逕匯寄寧波中山公園內、鄞縣文獻委員會、或由上海寧波旅滬同鄉會或由鄞縣政府轉解、事關全國文化、不獨鄞縣人士及范氏後裔、同深啣戢已也、再天一閣目錄、嘉慶間由阮芸臺刻目十卷、錢竹汀編碑目一卷、光緒間薛叔耘續刻見存書目六卷　本年七月間蒙中央研究院蔡孑民先生及前鐵道部長葉譽虎先生等發起修目、業由本會會同北平圖書館編纂趙君萬里整理、閣中書籍中間、有目無書者固多、而發見有書無目者、亦復不少、所幸已佚書籍、間仍在吾國公私藏家中、尚未流出海外異域、若能捐欵有贏、於修理工程之外、蒐集已佚舊書、尤爲藝林一大快事、是則本會同人之深望、而亦爲吾國賢哲所深表同情者也、臨電屏營、伏希亮察、鄞縣文獻委員會委員長馮貞羣、委員忻江明・吳經熊・夏啟瑜・孫振麒・馬衡・馮㵾・陳訓正・陳寶麟・陳訓慈・張壽鏞・張琴・張傳保・張之銘・張原煒・張督・張其昀・葉謙諒・趙家蓀・勵延[illegible]・魏炯等一百三十二人同叩齊、

英美戰債談判
安定幣值首先討論

▲路透十日華盛頓電　英美戰債談判今日開始、而首先討論者、似爲幣值安定問題、商報稱、美元與英鎊可照前有金比價三分之二安定之、紐約時報稱、現已確悉者、用十分之一之一筆整數償清戰債一層、不能接受、如在下屆付欵之期即十二月十五日左右談判尚未結束、則英國仍可照六月間付欵辦法　再付一宗欵項、以示信用云、時報又謂羅斯福總統對於戰債問題、有不可提攜之態度、而美國官塲態度頗乎同情的旁聽者、故談判擔負現由英代表荷之云、

方振武代表
郭雲龍到平
提出條件要求甚奢　湯劉兩部陸續南進　前方步哨仍有接觸

北平特訊、方振武吉鴻昌聯合湯玉麟・劉桂堂・王英各部、再度南進、東路已進至大小東流、逼近高麗營、西路則佔據大小湯山、軍分會代委員長何應欽、最近曾三次電方氏、勸導息兵、方乃於八日派參議郭雲龍、持親筆函來平謁何、茲誌何方往來文電如次、㈠何致方電云、方委員長叔平兄　魚巳電奉悉、昨卜魚電　諒已達覽、此間已於昨晨令前方各部、停止進攻、望兄速派負責代表來平商洽、一切均無問題也、弟何應欽庚申、㈡方致何函云、「敬之部長我公勳鑒、弟駐馬屯間、事非得已、心皆無他、既承厚愛、從中斡圜、曲出兩全、敢不從命、惟忠孚（王）因事羈身、芸生（孟）因故他往、茲特派郭雲龍趨謁、代致悃忱、就洽一切、敬希推誠賜教、示以良謨、公誼私交、同深感紉、不盡之意、統由該代表面罄、專函佈臆、敬頌勳綏、方振武八日」郭氏於八日下午四時、由大柳樹持白旗一面、携帶隨騎二十餘人、向馬坊駐軍萬福麟部某團防地前來、駐軍初疑有詐、嗣經郭氏斥退隨騎、單身隻一隨從南來、說明來意、駐軍當允其通過、由團長送至平房師部、郭與師長朱鴻勳見面後、即夜由朱派汽車二輛、送至西苑軍部、昨晨（九日）入城、上午九時到居仁堂謁何、何適會見杉村　未能親自接見、乃派王倫代見、今日（十日）下午、何召郭氏面談、聞郭於一二日內即返湯山覆命、方氏提出條件甚奢、計有數項、㈠希望當局改善政治㈡所部改編爲一軍、㈢本人爲一軍人、願爲國努力、率部衛國、何氏對於方氏唯一條件、在離開軍隊、茲方氏既不允下野、則雙方意見　距離太遠、無從談起　惟何氏甚冀早日息兵　對方亦提出數項　切實磋商、㈠方如能離開軍隊、則一切均可商辦、㈡個人安全　絕對擔保、㈢所部指定地點結合　派員點編　幷擬派代表同方之代表郭雲龍晤方談商、將來結果如何、尙難逆料、惟從各方面觀測、恐難輕易解決耳、前方戰事、自前日起、入於休戰狀態、惟方吉方面、掘壕調兵、異常忙碌、昨晚起前哨又形活動　同時據報、湯玉麟劉桂堂等部、現由二道關桃林口方面、陸續開入長城以內、方吉俟湯劉大部到達以後、將有所動作云云　是否可靠、尙待事實之證明、昨晚九時、方吉又派少數騎兵、到高麗營及大小東流一帶進攻、放槍數百響、駐軍突聞槍聲　亦發砲以應　方部旋即退去、同時高麗營南關莊東西關莊一帶、發現方部騎兵　在各村落中出沒無常、今晨馬坊方面、雙方前哨又有小接觸　駐軍刻正構築工事　以資防禦、（十月十日）

勦匪北路總司令
顧祝同將就職
─總部組織就緒移駐前方─

南昌通信、五省勦赤軍事、各方布置、均已就緒、北路係當赤匪正面、爲五省勦赤主力、關係尤爲重大、惟北路總司令劉峙、因河南軍政重要、迄未來贛就職、贛東軍事、均蔣親自指揮、現總攻在即、蔣對於中樞要政之籌劃・全國軍事之統制、以及川陝豫鄂皖湘贛閩粵等省勦赤指揮、吁食不遑、所以呈由中央委任顧祝同爲北路總司令、以專責成、顧奉命後、三日由鎮江抵贛謁蔣、請示總部之組織、部隊之統轄、並商討進勦之軍事計劃、一切均經圖商　顧特派人在省組織總部、一俟籌備就緒　即出發口口、正式成立、惟顧以蘇省主席交代手續、尙未辦竣、所以在省略事部署後、即行返蘇、完了任內手續、再行來省就職、幷進駐口口　指揮贛東軍事、至北路前敵總指揮蔣鼎文、早經來贛、總指揮部亦在第一　業學校組織就緒、正式辦公、俟顧返贛、將北路總司令部正式成立後、將前敵總部推進至前綫之口口縣、以便指揮、（十月五日）

蔣令鄂省府
改革鄂南頹風
省府交民教建三廳擬具辦法

漢口通信、鄂省政治腐敗、民風偷惰、首推鄂西施鶴七縣、如豪劣殃民、金融紊亂、教育破產、鴉片充斥、經省府當局一度視察以後、諸能興革、正在擬具計劃、從事整理、不謂鄂南各屬、亦不下於鄂西、五省勦匪軍西路總部、以鄂南爲其進勦區域、最近曾派劉臥南・易白庚・等前往通城・通山・崇陽・蒲圻・咸寧・五縣・實地考察、所得結果如下、㈠財政、市票充斥、金融紊亂、各區指派無[illegible]、不免騷擾、㈡建設、公路縣道、多未動工、守備工作亦懈、墾荒植林、更未注意、㈢教育　社會教育機關、均付闕如、無新式學校、私塾亦不多、人民多屬文盲、㈣公安　緝盜防匪、絕無計劃、衛生尤毫無設備、人民多嗜鴉片及賭博、公安當局、或收燈捐土捐、或收每人照費五元、又有執照公賣、每照須繳千元、方准營業、其犯私烟及賭博者、拘獲罰金、方得釋放、同時蔣總司令亦據報告、謂鄂南人民、頹惰腐敗、尤嗜烟賭、日前特由南昌電令鄂省政府、設法振興整理、以革頹風、省府奉令後、已提出六日政務會議討論、決交民教建三廳、根據總司令電示原則、擬具具體辦法、呈核實施、（九日）

豫鄂皖三省
勦匪軍事順利
各路繳槍近四千枝匪受重創　湯區正辦善後經費確定用途　張羣中止出巡各廳長即出發

漢口通信、豫鄂皖三省勦匪軍事、近兩月來經劉鎮華・徐源泉・陳繼承・督促進行、頗有相當發展、除擒斬赤匪外、所獲武器亦多、據總部調查統計、各路軍隊所獲槍械、約共四千枝、均經總部令催呈繳、分別酌給獎金、赤匪對於械彈、以其補充

面友

▲各處藥房商店洋廣貨店化妝品店均有出售
遠東總經理　上海北京路二六六　白昌行

面部終日暴露。受塵埃之侵犯。脂粉之塗飾。積垢不除。毛孔於是粗大。肌膚失其白嫩。雀斑油光粗糙縐紋依次而起。補救之道惟有即日改用面友。以其原料製法與衆不同最能縮小毛孔▍白嫩皮色▍除斑免縐。故今之美貌女子一致信任面友。

上海批發處　各大藥房　各大公司　各洋化妝品字號均有批售

大小瓶二種

康泰時鏡箱
專裝配
蔡司名貴鏡頭

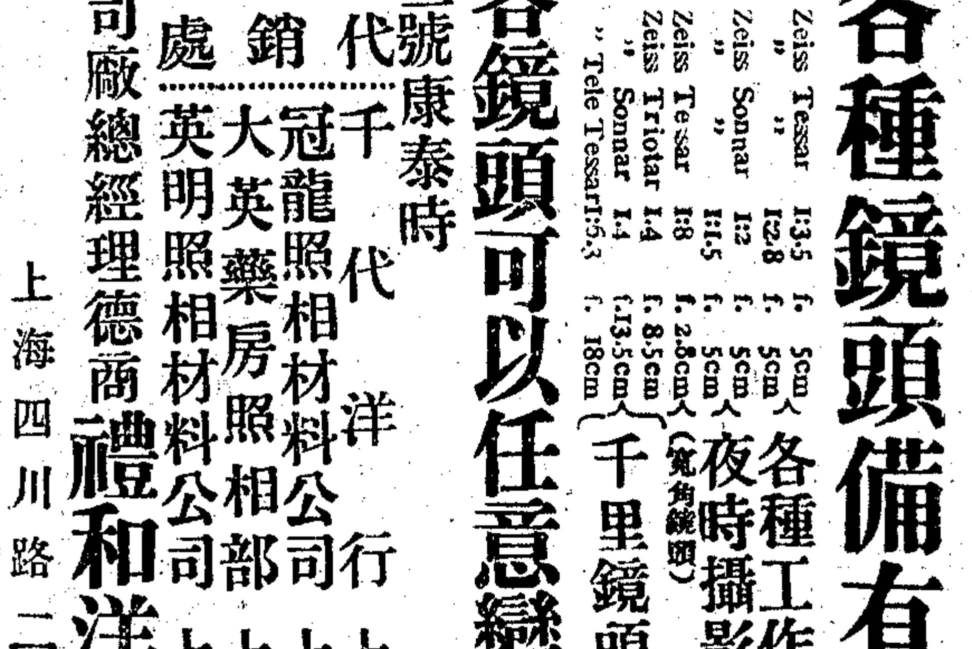

各種鏡頭備有現貨

Zeiss Tessar 1:3.5 f. 5cm ｝各種工作
" " 1:2.8 f. 5cm
Zeiss Sonnar 1:2 f. 5cm ｝夜時攝影
" " 1:1.5 f. 5cm
Zeiss Tessar 1:8 f. 2.8cm（寬角鏡頭）
Zeiss Triotar 1:4 f. 8.5cm ｝千里鏡頭
" Sonnar 1:4 f. 13.5cm
" Tele Tessar 1:6.3 f. 18cm

各鏡頭可以任意變換

第二號康泰時
代銷處
千代洋行　上海南京路八〇號
冠龍照相材料公司　上海南京路三七五號
大英藥房照相部　上海吳淞路一號
英明照相材料公司　上海南京路一九五號

蔡司廠總經理德商禮和洋行光學部　上海四川路二二〇號

紅獅啓事

為顧全吸者利益　未換出號碼概不參加贈獎

故不得不於開獎前十五日即本月卅一日截止掉換贈券

以便將各店未換出號碼收還編列表冊開獎時如果開出號碼查係未換出者當場作廢

至希各界原諒

為日無多　還祈及早參加　勿失良機

紅獅牌香煙空殼無需湊子積滿十只可向各煙紙店掉換紅獅贈券一張每張一號並不分條執券一張即可獨得所列各獎之全數頭獎上海永安先施新新百貨公司禮券洋一萬元其他大小各獎共有一萬五千餘個各獎由上海中國銀行担保十足發給出有保證書複印如左茲因使吸者完全享受所列各獎之利益起見凡有未換出之號碼一概不參加贈獎故定於本年十月卅一日截止掉換贈券定於本年十一月十五日請萬國儲蓄會開獎執行員蒲邁羅會計師當衆開獎地點另佈為時無多務請從速參加

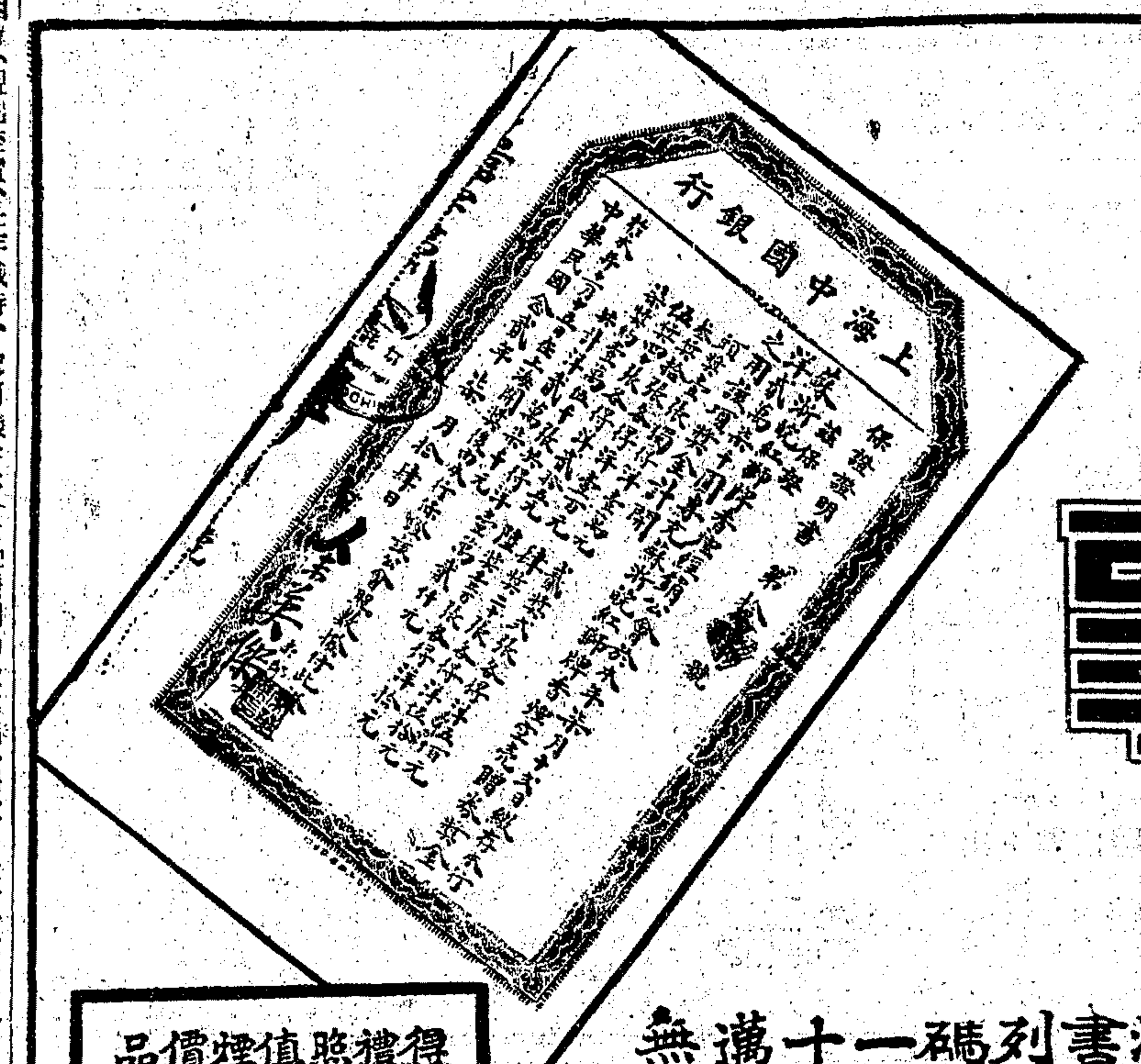

上海中國銀行

保證證明書

得獎人如不欲禮券可領取按照批價同等價值之紅獅牌香煙或指定同等價值之任何贈品

蘇浙皖紅獅牌香煙經銷公會啟

地址上海九江路A字三號　山東路二六○號

困難、視同至寶、在作戰時、寧可犧牲多命、不願拋棄一槍、今被大批繳獲、足見受創之深、邊區之匪、在各股中、損失最大、刻已崩潰、劉鎮華正積極籌辦善後、俟殘匪肅清、即將邊區總部撤銷、改設善後督辦公署、在過渡期間、先設善後籌備處主持、經費總額、早經規定為四百九十一萬元、現已確定用途、預為支配、分為支銷及流通兩大部份、支銷方面、分救濟建設二類、救濟類、㈠收容費二十萬元、㈡急賑費三十萬元、㈢工賑費四十萬元、㈣感化費四萬元、㈤遷移費六萬元、建設類、㈠集合農村建設費八十五萬元、㈡散居自耕農創造費七十九萬元、共二百六十萬元、流通方面、分為土地整理與農村與復二類、㈠自耕農借貸一百萬元、㈡工商合作社借貸二十萬元、㈢屯田墊款一百萬元、共二百三十萬元、就中支銷部份需籌出底欵、以備動支、流通部份則由金融機關如數準備、墊欵出後、再於一定期內收回、不須另籌底欵、

鄂省府主席張羣、原擬出巡各處、收復匪區、親詢民間疾苦、現因兼任總部參謀長、軍務旁午、無暇出巡、業已打銷前議、民政廳長孟廣澎、教育廳長程其保、則定於日內出發鄂東視察、並赴潢川訪晤劉鎮華、商談實施特種政治及教育、建設廳長李範一、同日出發鄂南、視察修築公路情形、保安處長范熙績、亦即再往鄂西、協同徐源泉、辦理施鶴各縣善後、（十月九日）

壽縣發現　大批殷商古物

現存縣府七百八十七件　省府令該縣悉運存省垣

安慶通信、皖北壽縣朱家集、發現出土古物、喧傳已久、月前省立圖書館長陳東原、曾呈請教廳轉呈省府、令飭第四區行政督察專員兼壽縣縣長席楚霖、轉諭該鄉士紳朱鴻初、迅將所掘古物、悉數交出、運省保存、遷延一月、尚未據復、嗣省府令由該館派館員劉復彭、前往該縣查勘、乃偕會同縣委吳子明等往勘、據云、此次鄉民所發掘之地、名李三孤堆、本年自舊歷二月底至閏五月初、鄉民一百五十餘人、公推十一人為棚頭、合作挖掘、為時三月有餘、計掘土坑深六七丈、直徑兩丈有餘、內共三層、大木為隔、層層均係古物、其形式當為一大地庫、似非古墓、其已掘出之古物、被售出五十一件、內有銅鼎十六只、玉牛八只、銅爵五只等、值價甚昂、而鄉民僅售洋二千九百九十五元、朋分以為工食、所餘古物仍為鄉均散存當地士紳及小學校內、經劉等檢驗登錄加封後、由縣府悉數提回、計現存於該縣府者、共有七百八十七件、內有古鼎二十餘只、以及玉爵玉磚玉石諸大件、此外則日用器具茶杯飯甑鍋釜尺秤等、又用器具漆器刀斧鈎鏃等、軍用器具劍戈箭頭槍砲等、總計此次出土古物之名貴、與數量之夥、為數十年所未有、據聞其中一鼎、原鑄有蝌蚪文字、下有收藏時刀鐫紀載、文亦甚古、其為殷商遺物東周入藏者無疑、劉已於日前返省、開單呈報省府、該館以事關古代文化、亟應暫行研究、以公社會、已呈請省府核示、而教育界程演生・姚仲實・余幼泉・徐炎東・曹赤霞・釋小蘇等、亦聯呈省府、請令飭全數解省、暨交該館保管、藉為多數人之觀摩、省府昨復令飭該縣悉運照、已售古物、設法追回、一面將倘存古物、妥慎運省、並嚴禁嗣後不得再有私掘售賣情事、（十月九日）

魯省府接管長山羣島

一行政長官張驤伍來濟報告一

濟南通信、魯東瀕海之地、羣島林立、漁產頗豐、僅蓬萊一縣、即有屬島十餘、俗稱蓬萊八島、即指其較大八島而言、因其最大者為長山島、故又名長山羣島、該地位臨深海、交通不便、故時有盜匪之虞、五六年前、曾一歸渤海海軍接管、現海軍縮編、將管理權交還山東省府、主席韓復榘、委任第五路民團總指揮張驤伍兼理行政長官、張奉委後、業已前往接收並視察、昨日（七日）張由蓬萊來濟謁韓、報告經過、據張氏談稱、「該島等深臨海內、渤海之門戶、以長山島最大、距陸亦最近、南北直徑長十八里、東西七八里、距蓬萊三十里、居民二千餘戶、余往視察、共經長山島・廟島・大黑山島・小黑山島・砣磯島・高山島・大欽島・小欽島・南城隍島・北城隍島、除長山島面積最大居民最多外、餘大小不等、居民或三五百戶、或數十戶、其中有一島僅一戶人家、老幼四五人、打魚為生、最北者為北城隍島、距蓬萊縣二百數十里、北距旅順一百六十里、距大連六百八十里、反較山東為近、此島等原經海軍管理、派參議一人主理其事、現經接收後、擬將公安局裁撤、以減人民負擔、如有必需、則駐以民團、以除居民負擔、該島等使費、概由省府籌劃、不使地方擔負、各島產魚類甚夥、海參魚蝦、應有盡有、且出品極良、」（八日）

蘇州　八八師馮旅調防蘇常

駐蘇財政部稅警總團、奉令開往江西、担任勦匪工作、由蔣委員長調八十八師二百六十二旅接防蘇常各縣、該旅旅長馮聖法奉令後、已於昨日（十一）上午、率全旅官佐、由京開蘇駐防、旅部設於會館路盛公祠、

無錫　無錫理髮業減價罷市

無錫理髮一業、亦一落千丈、近為招徠顧客起見、均在玻璃窗上張貼大減價紅紙、標明價目、計西式三百文、和尚頭二百文、修面一百二十文、營業漸見轉機、但因此而發生同業糾紛、後經縣黨部調解、仍照舊規營業、最近周山浜通惠路一帶理髮店、因營業未能起色、遂再度減價、惟理髮店夥友收入大受影響、一致表示反對、店主方面、均置之不理、各夥友遂於前晚九時許、邀集同業、實行罷工、理髮業公會委員張寶全・曾全元等據報後、深恐事態擴大、特於昨十一日下午二時、在八兒巷會所、召開臨時緊急會議、到張振宏等四十餘人、縣黨部亦派幹事高祖燕出席調解、當經議決、推代表周少斧等十人、至公安第一分局、請將首先貼減價紙條之亨大理髮店主沙老二、應即法辦、當由程代分局長派巡長顧同生、前往將該店所貼紙條揭去、一面勸告各店、將減價紙條、一律揭去、惟減價之各店、意志甚為堅決、一場減價罷工風潮、未知如何解決、

南通　沿江附稅免征十年

劉海沙沿江田畝、目前因坍勢劇烈、擬派保坍用費、爲數甚鉅、又連遭潮災、農民力難勝任、現財政廳已查明、准將該附稅暫予免征、以十年為期、俟保坍完成、再行加收、

水警四區將遷設寶山

蘇省水上公安第四區部、前於淞滬戰期中、遷至南通、刻悉該區長池祿宗、以在通諸多不便、將遷往寶山、駐還該第十八隊部、已飭設籌遷港、

高郵　保衛團獲匪解縣

縣屬第七區柏樹莊、前日突來匪船四艘、載土匪二十餘人、內有十餘土匪、手執盒槍、登岸後、即向各居戶搜劫、經莊紳鳴鑼報警、當經柏顯鄉甲長吳引之・李佩圖七追捕、直追至旬埝附近、截獲匪船兩艘、捕獲土匪楊自高・王祥・吳曹化・吳國元等八名、昨已送縣訊辦、

糧船遇颶風覆沒

縣屬第十二區樂亭鄉張劉王雲海、前在金溝裝運小麥一船、搬來城出售、詎行至湖中、忽遇颶風覆沒、當經各行船竭力施救、將船中四人由水中救起、得慶更生、惟所有小麥、已隨波逐流、損失至鉅、

平湖　新家駒船連續肇禍

乍浦小輪船新家駒號、前日在本城東湖、浪濤小港與民船許壬和落水、輪駛前去頭艙、登時身死、經警士拘往保船老大發縣、不料事隔一日、該輪在乍浦西門埠頭、擲向本城出發、乘客梁船木櫓、船已急行、致將一老嫗、激落河中、幸由旁人奔來救、立時入水營救、得慶重生、然已遍體淋漓、呼吸僅屬矣、

鄞波　唐生智等來甬游覽

國府軍事參議院院長唐生智、國府委員□□□、為游覽奉化溪口雪竇寺等名勝、於昨日由滬乘寶興輪抵甬、與唐氏同來者、有兵站總監部政長吳皐鳴、前湘省財政廳長張遠甲等、甬埠軍警機關、分將唐氏電知、故該輪抵埠時、防守司令王皞南、公安局長俞濟民、前四區勦匪指揮官王文翰等、均到碼頭迎迓、唐氏等登陸後、即分乘汽車三輛、逕赴奉化溪口游覽、夜宿於奉城朱守梅家、定今日乘輪返滬、

水警隊擊斃大批海盜

鎮海水警第二大隊第二分隊巡官黃新焱、於前日（四日）率領巡船三艘、在洋巡緝、經駒頭山洋面、突遇盜船三艘、盜首綽號紅發三頭、盜衆五十餘人、警即開槍射擊、盜亦還槍抵抗、激戰歷二小時、盜衆傷亡甚衆、勢漸不支、揚帆圖逃、警乃奮勇力追、將盜船包圍、盜見勢不佳、臨海自盡者又十餘人、船中尚有劇盜四名均俯首就擒、警亦中彈重傷者五名、並死傷難民二名、救出難民二十餘名、所獲海盜四名、昨已解往鎮海大隊部核辦、

蕭山　縣長下鄉履勘蝗災

蕭山南鄉石門、地方一月前發現蝗蟲、蔓延遍日、禾稻多被食盡、秋收減色、張縣長關心民食、特於七日上午往石門一帶、履勘災情、以便設法救濟、

明光　一期田賦停止預借

縣府前因財政困難、印發二期田賦借券、向各區攤借、茲以秋成業經勘定、田賦即將開征、復函飭各區停止預借云云、

霪雨損害農作

近來陰雨連綿、經旬不止、當茲收穫時期、農作損害至鉅、黃豆霉爛、早稻生芽、閉戶減收三四成云、

鐵道部業務司來函

逕啟者、頃閱貴報本年十月四日社論「日煤與國煤」文內所稱中國煤產「運價過昂」、「又言」民國初元之際、國有鐵道對於煤運曾訂有特價之辦法、故北方各礦頓以發達、未幾煤運特價相繼取消、而以煤斤一律列入六等、其後雖幾經低減、然視前已高出十之七八矣、運價加大、實為中國煤產日漸減少之一原因云云、殊與事實不符、查我國新式煤礦之開辦、雖遠在光緒初年、以辦理不善、或委託非人、以致股本虧耗、難以為繼、迨至清室季年、招納外資、演成合辦之局、當民國初元、開灤臨城井陘魯東各礦、皆在外人掌握之中、中興等礦、方在萌芽、生產有限、國人自辦之礦、多數土窰而已、自改革以來、國人漸以獨立經營礦業為必要、外資煤礦、間予收復、商辦煤礦、逐漸成立、其本用土法開採之小礦、亦多用機器、或合併成新式礦廠、本國資本之礦、近年始漸有振新之象、初未因運價過昂而阻碍其發展也、即如六河溝一礦、民國八年始與股本八十萬元、近日銷量已達七十四萬餘噸、開該礦本前之紀錄、又如中興煤礦、自光緒三十一年添招股本八十萬元、至民十六年資產已列一千五百萬元、近日計劃、每日產煤四千噸至六千噸、蔚為巨礦、他如大同晉豫蘇皖湘粵各礦區、近經組織、或始萌芽、國人自辦之巨礦、正在興發、並未因運價加大而減少其開採也、所痛心者、內戰頻年、煤運困難、萍鄉因共匪擾亂、久瀕破產、東省煤礦、倚國煤之列、自九一八事變以還、忽為外人侵佔之物、此皆致治問題而非運價問題、至於運價、則本部向來對於國煤、力持維護政策、鐵路貨物、減分六等、煤斤一項、列入最低之等、與泥沙土石同等最低之費、然在實際上、各路煤運運價、雖因運輸情形及成本關係、所收多寡不同、然產煤各路、大都訂有特價、或給予折扣、往往取價極廉、已在泥土沙石運價之下、遠不及運輸成本、何嘗一律列入六等、近來外煤傾銷、本部又特予維持、除各路煤運加價一律迭次豁免外、平漢湘鄂隴海等路或予特減或予折扣、例如平漢路由六河溝運煤至漢口、行之三十一□、每噸僅收五元三角、較諸路礦特價僅收五元三角四分、仍較低廉、若按照普通六等貨物計算、則應收費十七元零七分、現行運價僅及六等百分之三十五、而特價尚不及六等三分之一、至於舊日專價、惟運用於有力之大礦、起於外人在華北擴礦時之要求、而我國人自辦之礦、則不與焉、現時則一律待遇、大小各礦、均有平均發展之機會、近來金價飛漲、人工物料、增加倍蓰、營業費用、遠非二十年前可比、然各路運煤運價、不但未增反而低減、所可惜者、國煤各礦多居腹地、運道遙長、又因辦理未善、或缺乏資本、以致產量不豐、費用過重、每噸成本、往往較外煤或外資所採之煤、高出數倍、即較之數年前同一本身之礦、其成本亦有高出一倍以上者、國煤問題之根本解決、端在擴充產量、減輕成本、及增加關稅、舉行傾銷稅則、以及減去各種不正當費用各辦法、吾國自營之煤業、正在萌芽、尤須保傷當行、以資維護、貴報關心煤業、深所嘉佩、惟對於運價、容未盡知原委、尤希登錄此函、以防誤會、此致申報館、鐵道部業務司啟、十月九日、

風行全國的

愛的香粉

香・細・質・色

東方化學工業社出品

比舶來品更好

長安公墓

○穴基丈二長八尺闊○立案完備永久保管○章程函索加郵
○價目每穴洋四十元○水陸交通就運葬地
○土質高燥不見商水○運柩迅速隨時隨運代築碑墳
事務所　南市蔣家渡

張東甫啓事

前營鹽業、便利起見、已將乙和祥總號遷揚、甫亦移居揚城、以便照料、各方親友凡賜函件、請寄揚州青蓮巷十五號爲荷

必定靈牙痛藥

何牙痛必定靈驗⊙衛生部中央衛生試驗所化驗證明⊙徒博牙醫生發明

各大藥房大公司均售

精神戒煙

金風送爽　玉露橫秋　有志戒煙者此時最宜

國民政府註冊　社會局許可　海關化驗通銷　郵局准寄中外

照常吸烟，見煙自厭，試服三天，可減煙癮三份之一，輕癮十天，斷癮不斷

華大寶利鱉魚肝油

兒童恩物

凡之子女如患咳嗽傷風及體質虛弱。宜即以大寶利鱉魚肝油與之。此爲安全之補品。爲醫藥界所一致推許。

華大寶利鱉魚肝油。對於營養不良及貧血症。極爲有益。蓋其除含純正之鱉魚肝油外。且含有強身補體之成分。味美可口。毫不腥膩。兒童均愛食之。

瓶分紅藍二色紙包。藍包滋補調養。紅包加含機體等藥。補肺強身。各大藥房　均有出售

美國華大寶利大藥行精製

中國威廉華納公司經理

上海四川路六六八號

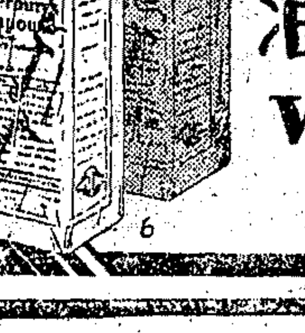

WATERBURY'S
Compound

渋古林紅眼

專治紅眼眼藥水

科發大藥房監製

上海綢業銀行

總行　三馬路石路　電話九三三五〇

支行　法租界八仙橋　電話八五五四二

儲戶理想中之儲蓄條件

1 以最少之存本，收三倍之本利．

2 每年並有利息，可資取用．

3 在長期過程中，設有需用，可隨時提取．

本行素以提倡儲蓄，服務社會為職志，茲值**八仙橋支行**開幕，為實現儲戶理想，滿足三項利益起見，特創**三益儲金**章程．既為儲戶闢致富之新途徑，亦開儲蓄中之新紀元也．

支行開幕紀念一月　其他各項存欵加息一厘並送精美贈品

三益儲金

	A	B	C
存本	三百卅五元	三百卅五元	三百卅五元
到期	一千元	一千元	一千元
	定期十五年並可每年支息二十元　支息十四次	定期廿年並可每年支息三十元　支息十九次	定期十八年並可每年支息廿五元　支息十七次
	一年以上	三年以上	二年以上

隨時支取

支行開幕紀念期內開立者其到期年限得提早一年

黃壽益醫師　專割包皮

過長割去包皮　對於衛生性能生育均有裨益

包皮過長最易藏垢污穢、最易發炎、遺精早洩、精神衰弱、又易染內病、下疳、故須早割、本醫師專割此症、治愈甚衆、割下包皮積滿十四大瓶、足證手術純熟、妥當可靠、割時毫無痛苦、割後不用住院、立可工作、△特治各種生殖器病花柳遺精淋濁早洩▽時間九至十一、零至六時、診所雲南路拾號大興里內

本市新聞

前日國慶紀念盛典

市黨部召開紀念大會　到各界代表二百餘人

本屆雙十節、中央因在國難期內、通令全國、不必舖張、本市市黨部、於是日上午九時三十分、召集各界代表舉行國慶紀念大會、計到二百餘人、由主席蔡洪田報告慶祝意義、分誌各情如次、

大會秩序　㈠開會、㈡唱黨歌、㈢向黨國旗及總理遺像行最敬禮、㈣恭讀總理遺囑、㈤靜默、㈥報告、㈦演說、㈧呼口號、㈨散會、

主席報告　行禮如儀後、主席報告云、今天是中華民國二十二年國慶日、在二十二年以前的今天、本黨先烈、起義於武昌、推翻滿清、創立中華民國、追憶在滿清最後三年、那時因政治的腐敗、迭受各帝國主義的侵略、致民生凋敝、國勢衰弱、先總理有鑒於此、覺非實行革命不足圖存救亡、經若干次的奮鬥、百折不撓的精神、再接再厲、於二十二年前的今天、在武昌起義、而中華民國成立、遂定十月十日為國慶節、這天在黨史上國史上是最光榮的一天、值得我們熱烈的慶祝、惟本年的國慶、則外侮內亂交迫、革命不必舖張、所以很簡單的慶祝、但是慶祝國慶的意義、不在於形式、再者、中華民族、經若干次數的危急時期、二十二年中、大好的山河、不知失去多少、茲者匪患尚未肅清、而日人仍步步的得寸進尺、迭來侵擾、處此局面之下、國人應該快快覺悟、所以今天慶祝國慶、一方面慶祝、一方面當為國努力、共圖強國之道、并注意㈠農村之復興、㈡全國交通之建設、㈢提倡國貨、㈣鞏固國防等云云、旋呼口號而散、

大會口號　㈠積極生產、充實國力、㈡剷除赤匪安定社會、㈢準備實力收復失地、㈣擁護政府實施建設工作、㈤打倒日本帝國主義、㈥中國國民黨萬歲、㈦中華民國萬歲、

標語錄要　㈠十月十日、是中華民族復興光榮紀念、㈡紀念國慶、要努力抗日雪恥復仇、㈢擁護政府、實施建設工作、㈣國慶紀念、是本黨辛亥革命推翻滿清的紀念、㈤精誠團結、確保和平統一、㈥紀念國慶、要積極生產、充實國力、㈦紀念國慶、勿忘總理暨諸先烈創造的艱苦、㈧紀念國慶、要準備收復失地、㈨紀念國慶、要剷除赤匪、安定社會、㈩中國國民黨萬歲、⑪中華民國萬歲、

大上海發軔

市府新廈前日落成

上午舉行隆重典禮　下午表演消防技術　中外觀衆十萬餘人　開放三日民衆參觀

市中心區市政府新廈、於前日上午、行落成禮、到中外來賓數千人、民衆參觀者逾十萬餘人、為空前未有之盛舉、落成禮後、吳市長檢閱保安隊、警察大隊、保衛團、消防隊、童子軍、航空署派來九機、列隊飛行、下午、滬南區滬北區消防隊、表演火窟救人技術、最後由市長訓話而散、市府新廈、於今明兩日開放、任人參觀、

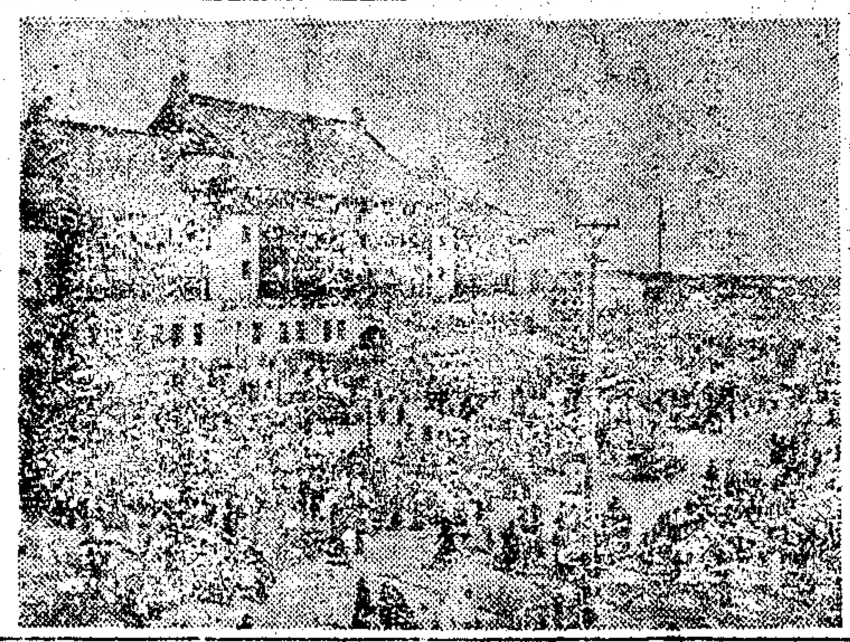

市府新屋前萬頭攢動（中國攝影新聞社攝）

沿途一帶車馬擁塞　市府在虹口公園前備有祥生汽車行汽車四十輛、「迎接各界來賓、由西體育會路、翔殷路折入淞滬路、向三民路直達市府之府內路、尚有中外各界自備汽車、則由市府發給停車證、指定停車場停放、各界前往參觀者、自早至夕、絡繹不絕、沿途軍警、十步一崗、戒備森嚴、人行道旁、步行前往觀光者、魚貫於途、居住翔殷路一帶鄉民、携老挈幼、分立兩旁、觀看熱鬧、無不眉飛色舞、喜氣揚揚、其盛況為空前所未有、是日警備方面、由公安局文局長、調集各區警察百餘名、派二區一分所所長沈振華指揮、故秩序甚為安靜、

中外來賓冠蓋雲集　九時卅五分、吳市長偕夫人、與保安處長楊虎、公安局長文鴻恩等蒞場時、中外來賓、亦有一部份先到、吳氏蒞場後、即偕夫人、在階前接待中外來賓、計前往參加者、除市政府秘書長俞鴻鈞、幷市府秘書以及各科重要職員、與市府所屬各局局長外、到市參議會議長史量才、海軍部長代表處長吳振南・局長劉德浦・暨大校長鄭洪年、前任實業部次長趙晉卿・航空協會秘書長林我將、市商會主席王曉籟、市黨部委員王延松、招商局總理劉鴻生、銀行公會林康侯、工部局華董虞洽卿、會辦何德奎、銀行家徐寄庼、江蘇高等法院第三分院長梁新傑、上海特區第一分院長應時等、外人方面、到捷克公使費哲爾博士、意代辦奈隆、日公使館參贊須磨、使館武官佐籐、領袖領事克寧瀚、秘書長郎格夫婦、義總領事史匹爾死內克、副領事米里柯夫斯基、代理英總領事殷威遜、法總領事梅理靄、副領事庫何發、德總領事白仁德、葡總領事錫樹死、荷蘭總領事裕臨門夫婦、挪威總領事基爾遜、古巴領事拉頓芬蘭總領事薩爾明南、捷克總領事拉發、瑞士領事勞迪夫婦、日本總領事石射、比總領事紀爾瓦克斯、巴西總領事阿爾瑪達、奧總領事亞克穆勒、丹麥總領事龍恩、工部局總董貝爾、法公董局發佈來、工部局日董岡本、萬國商團司令湯姆斯、英海軍司令福萊明美、法海軍司令拉邦、日海軍司令杉板、美商會長勃利湯、英商會長馬錫爾、法商會長杜恩德商會長佈魯森

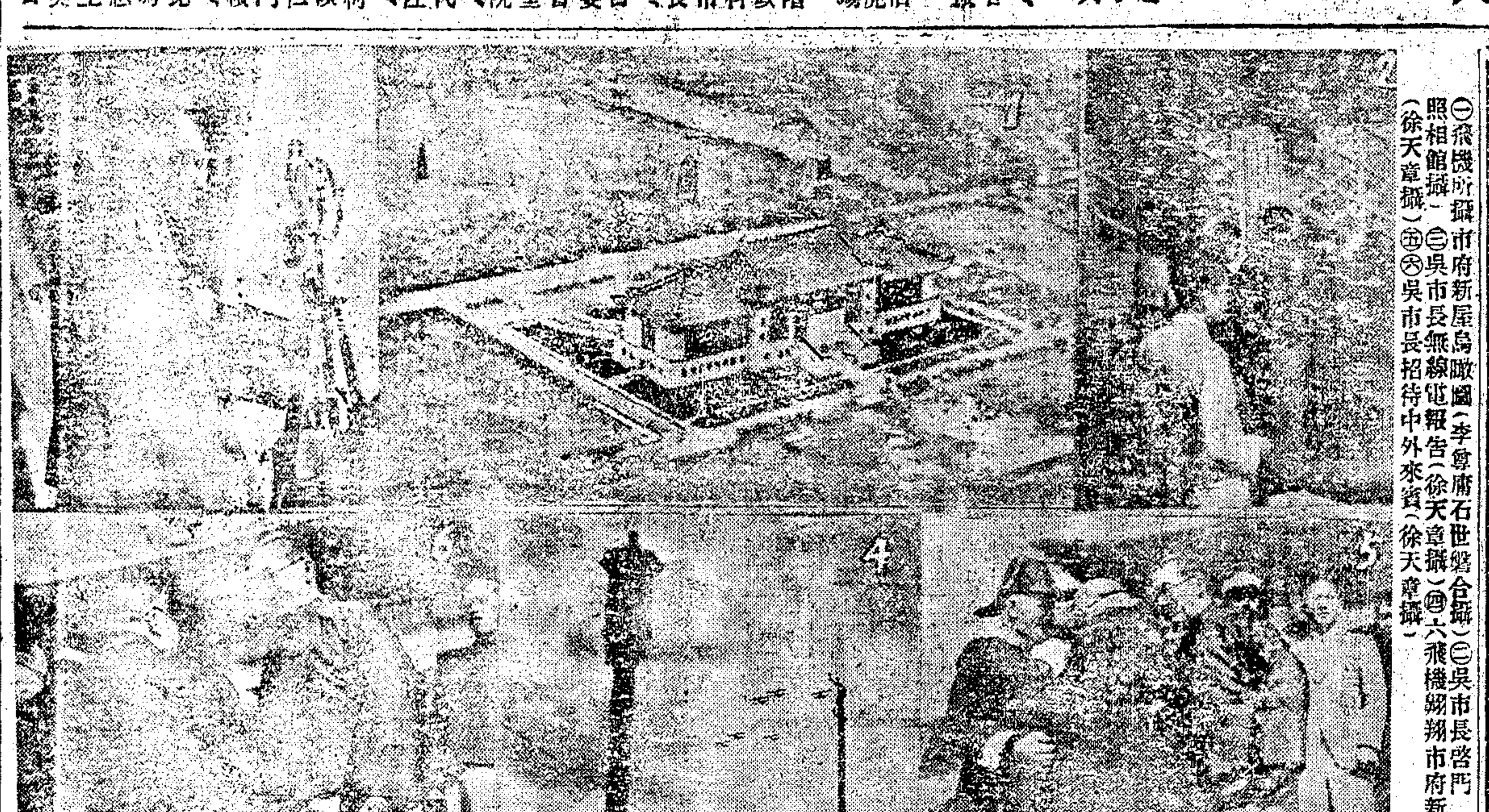

㈠飛機所攝市府新屋鳥瞰圖（李尊庸石世磐合攝）㈡吳市長啓門（啓昌照相館攝）㈢吳市長無線電報告（徐天章攝）㈣六飛機翱翔市府新屋上（徐天章攝）㈤㈥吳市長招待中外來賓（徐天章攝）

漢口市長專誠來滬　市政府新廈、於民國二十年七月七日奠基、時張岳軍為本市市長、建築計劃、均定於此時、故張氏對市中心區建設、異常關心、此次新廈落成、張氏現担任湖北省政府主席、不能來滬、特派漢口市長吳國楨代表、參加落成典禮、吳氏於前晚來滬、携張前市長所贈大銀爵一、慶祝落成典禮、吳市長特於昨晚設宴洗塵、

奏樂昇旗行啟門禮　上午十時正、吳市長暨中外來賓齊集市府大門前石階上、由司儀許也夫依照典禮儀式秩序單、高呼奏樂昇旗、當由市保安隊軍樂隊全體演奏、而青天白日滿地紅黨國旗、在樂聲悠揚中冉冉上升、隨風飄揚、頗屬壯觀、此時爆竹齊放、掌聲雷動、同時並有航空署長徐培根遣派來滬之航空學校教官高志杭・劉超・王天祥・胡永樞・陳嘉尚・陳棲霞・崔滄石・等分駕滬商・滬工・滬校・滬童軍・寧波・浙江號・六機、及航空學校黃色教練機二架、在天空翱翔、分散傳單一時五彩繽紛、甚為美觀（至十一時半、始返虹橋機場、下午二時半、九機即整隊飛回杭州）、升旗禮畢、吳市長手持鑰匙、牽衆步登石階、行抵市府大門時、即行啟門、中西來賓、全行脫帽、魚貫而入、吳市長乃登禮堂、親揭預嵌牆內之銅質紀念碑、詞曰「上海市政府落成典禮、市長吳鐵城、中華民國二十二年十月十日」揭碑畢、時已十時有半、吳市長登樓、播音報告、

市長報告建設計劃　諸位來賓、今天上海市政府舉行新屋落成典禮、承中外來賓光臨指導、非常榮幸、兄弟忝長本市、未及兩載、任職之始、適遭滬變、勉竭愚忠、應付艱鉅、並承當地賢達、友邦人士、共同合作、協力匡助、幸得恢復上海的和平、安定本市的秩序、我們今天在此舉行如此隆重的盛典、回想過去慘痛的歲月、實在猶有無限的傷感、兄弟受黨國付託之重、市民期望之殷、在本市遭極艱難困苦的過程中、實在也未敢一日忘懷於我市民的疾苦、無一日不思積極勸謀戰區的恢復、朝乾夕惕、凡可福我市民、濟我災黎者、終當用最大的誠意、最大的決心、奮力圖之、凡此種種、或已擬具計劃、或已見諸實施、雖因財力時間關係、尚未有特殊的成績、然此心耿耿、終當不負我市民的期望、今天市府新屋落成、其中艱難締造的經過如何、其中深刻偉大的意義如何、兄弟已在今天各報所刊的「大上海市中心區建設之起點與意義」一文中、有詳盡剴切的陳述、在這裏、僅能把兄弟的感想、簡單的分幾點來說明、第一、「大上海市之建設、係根基於本黨總理之建設計劃、市中心區之建設、為完成大上海市計劃之第一步、今天市政府新屋的落成、尤為市中心區建設之起點、大上海市經歷任各市長、黃膺白先生・張伯璇先生・張岳軍先生、苦心擘劃、慘淡經營、努力的結果、方具今日的雛形、兄弟今天一方面代表市民、謹向前任各市長、表示敬意、一方面謹當本前任各市長的精神、努力從事於大上海市的建設、以實現總理的遺教、第二、但是以大上海計劃的繁重和遠大、現在市政府的新建築、僅能算是滄海的一粟、然而、現在市中心的地點、北近吳淞、南鄰租界、東濱黃浦、西接鐵路、地點適中、交通便利、數年以後、必有相當的發展和繁盛、深望我們上海市民要一致自信、不要依賴別人已成的建設、應該自己起來創造繁榮發展的新天地、以表現我們中華民族固有創造文化的能力、觀乎上海市民過去對於建設上海市之努力、余亦深信將來必能使本市成為一最健全最繁榮的大都市、第三、上海是全國經濟文化的中心、又是世界大都市之一、中國現在正在建設的過程中、我們在消極方面、固應消除一切建設之障礙、在積極方面、尤應勤謀新中國建設計劃之推進、新中國之建設、其最要者、

（上）吳市長暨夫人（徐天章攝）（下）軍警團列隊遊行（啓昌照相館攝）

三角牌

西湖毛巾好到極点

便宜貨

欲得便宜貨物　請到特價部來

今日起　**特價九折十四天**

▲西湖毛巾　定價每條二角　每打二元二角▼

212 花呢每尺二角八分買一尺送一尺 ◉ 自由呢中山裝　每套二元

212 軟自由呢現成中式夾襖褲　每套三元 ◉ 自由呢西褲　每條一元

212 軟自由呢現成單長衫　每件二元八角 ◉ 23號自由布　每尺一角一分

212 軟自由呢女孩套衣　每件一元 ◉ 條細布西式襯衫每件八角

68×86 白細布被單　每條一元五角 ◉ 單夾新國民帽　每頂一角

三友實業社啓　門市部　上海南京路浙江路東

不外政治和經濟之發展、而都市的特徵、一方面爲一國民主政治之發祥地、一方面又爲一國經濟發展的原動力、大上海市之繁榮、乃全國建設成敗之所繫、亦即爲將來中國富强的徵兆、願與全市市民、共同努力、以期大上海的速迅發展 日臻繁榮、謹祝上海市萬歲、中國國民黨萬歲、中華民國萬歲、

市長閱兵 軍容甚盛

至十時半、市長吳鐵城、偕同陪閱官楊虎・文鴻恩・王一亭・王彬彥・等登司令臺、開始閱兵 先由指揮官齊學啓、向檢閱官報告部隊數目、然後由檢閱官吳市長 陪閱官楊處長（虎）・文局長（鴻恩）・溫副官長（建剛）・王保衛團長（彬彥）・出巡檢視一過、繼即返至司令臺上、市長中立 陪閱官分列左右、由指揮官下令後、即奏軍樂、軍警即列隊前進、由司令臺前經過、作分列式檢閱、檢閱部隊 計第一組爲保安處教導學兵兩中隊・第二組爲保安處步兵第一團・暨[illegible]三中隊・第三組爲保安處迫擊砲兵一中隊・第四組爲保安處鋼甲自行車一中隊・第五組爲公安局警察大隊步兵隊二中隊・機關槍隊一中隊・第六組爲保衛團兩營・市童子軍及消防隊 亦即隨同檢閱、最後殿以國貨運動游行隊、檢閱時、中外來賓、咸在場參觀、西賓在右、中賓在左、全體軍警、服裝整潔、精神飽滿、步伐亦極整齊、故軍容甚盛、

典禮告成 三呼萬歲

閱兵禮完竣、即奏樂禮成、隨又由吳市長領導全體、高呼「上海市萬歲」「中國國民黨萬歲」「中華民國萬歲」、呼畢、中外來賓、始各言歸、

消防表演 技術精良

本市各區消防隊、除參加游行外、復於當日下午二時、在市府前廣場表演技術、事先在空地上、用蘆蓆架搭四層高樓二座、表演時首用三十加倫汽油澆上、高樓四週 滿裝引火之物 並令隊員假扮居民 預伏樓中、施放硫磺火藥、頃刻間 濃烟由各窗口冒出、烈火冲天、似有數千條火龍臨空而上、火勢兇熾、各隊員努力裝設皮管 實行施救、另由隊員用升高梯、闖入窗內、救出預伏樓內改裝之居民 並有數隊員爬上屋頂、用水灌救、復有一隊員、由高躍下施救 約歷半小時、火勢全熄、觀衆掌聲不已、足見本市消防事業、日見進步之一斑云、

市長訓話 服務犧牲

消防隊表演畢、吳市長即召集全體隊員訓話、略謂、上海市消防隊、爲市民自治組織之一、有悠久之歷史、市政府成立後、與以協助、成績素著、消防隊之精神、一爲服務、一爲犧牲 希望上海市民、於廣辦消防隊之毅力、始終服務服務與犧牲之精神、完成自治 協力建設新上海、並進而建設新中國、滬上爲全國經濟文化中心、對全國責任甚大、望上海市民、以救國大業爲己任云、

開放二日 與民同樂

市府新廈、昨日下午起、即全部開放 任民衆自由參觀、人極擁擠、今明兩日、仍完全開放、以示與民同樂、

建築學會 開展覽會

市府新廈之後西首、爲社會・教育・衛生・三局、東首爲工務・土地・兩局臨時辦公所、是日均一律開放 工務局二樓各室 陳列中國建築學會各種模型圖案、計有董大酉建築師設計之市府新廈各種圖案、與計劃中之財政局模型、各館所圖案 及莊蓋建築事務所之外交部新屋、青島寧波南京等處中國銀行浙江興業銀行等新屋模型等、都十五室、參觀者甚爲擁擠、

昨日 總理蒙難紀念 市黨部召開大會

昨日（十一日）爲國民黨總理孫中山先生、於民國紀元前十七年 因努力革命、在英京倫敦蒙難紀念日、本市市黨部遵照中央規定、特於日前登報通告、定昨日上午十時、在該部三樓大禮堂舉行紀念大會、由童行白委員爲大會主席、蔡[illegible]司儀、童嘉葛紀錄、市黨部並發告民衆書（文長從略）、茲將各情誌下、

到會代表

市黨部姜懷素・江海關汪宗建・市教育會黃造雄・會計師公會何元明・市農會張輝軍・總工會周學湘・交大胡定雄・大學生聯會楊德安・二區市民會黃香角・合作促進會朱超然・光華實中曹沛滋・創制中學陸鴻儒・暨各機關團體學校黨部代表二百餘人、

大會秩序

㈠開會、㈡唱黨歌、㈢向黨國旗 暨總理遺像行最敬禮、㈣主席恭讀總理遺囑、㈤靜默、㈥主席報告、㈦演說、㈧呼口號、㈨散會、

主席報告

開會如儀後、當由主席童行白報告、略謂、今天是總理倫敦蒙難第三十七週年紀念日、總理於三十七年前此時被捕、我們在此時舉行紀念會、是很有意義而值得紀念的、總理爲何在倫敦蒙難、就是謀復興民族、因此引起清政府嫉恨、在蒙難以前、總理因努力革命、所以清政府欲得而甘心、因此亡命海外 抵

（緊接第十五版）

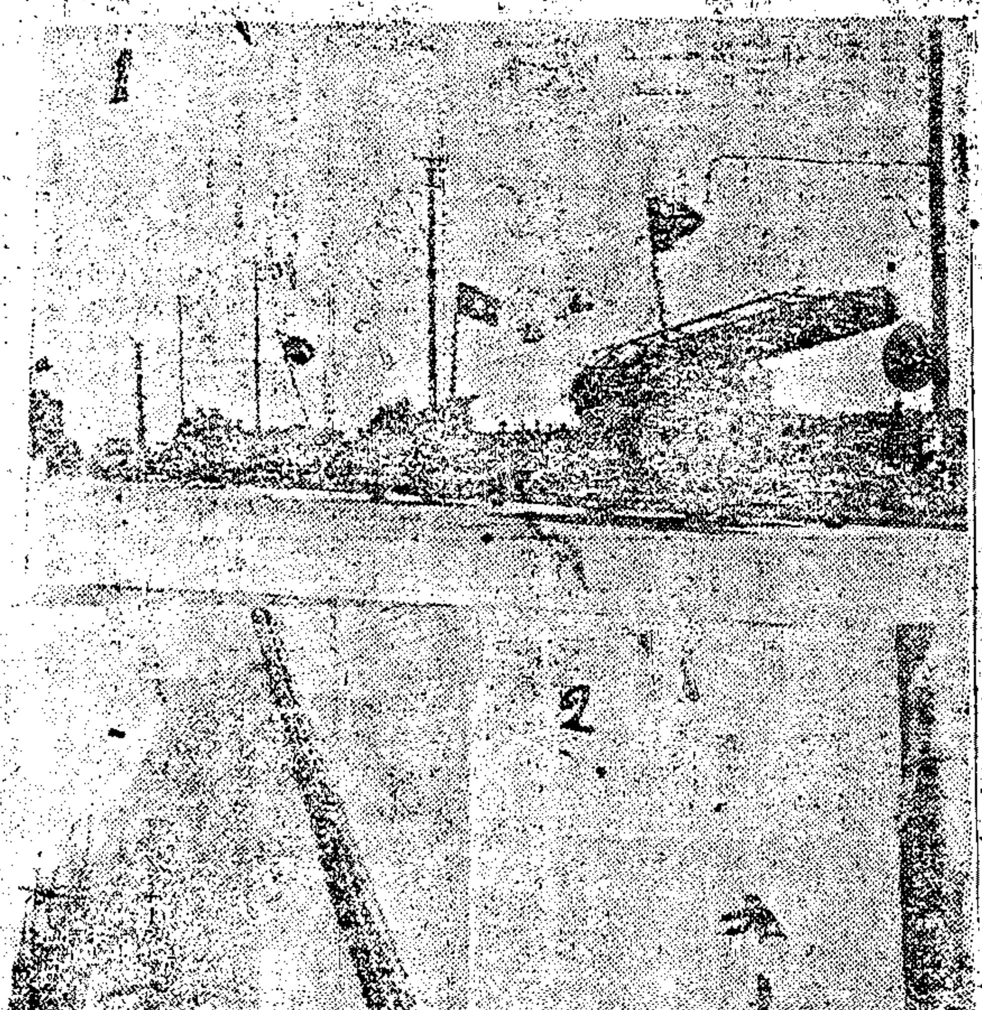

㈠消防隊救火車（李尊庸攝）
㈡救火由假屋上躍下（龔叔寶攝）
㈢消防隊架雲梯救火（王開照相館攝）

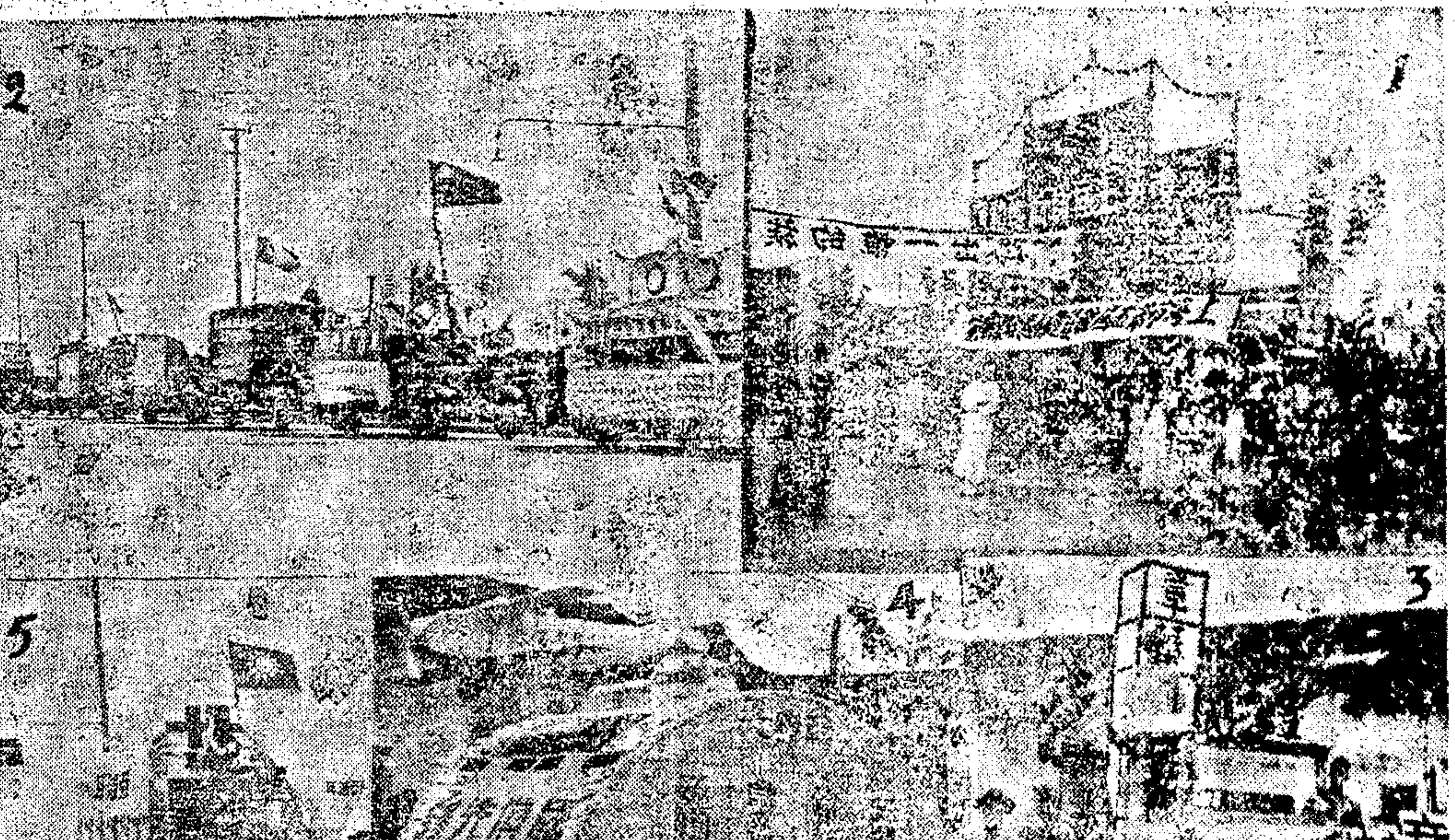

㈠汽車隊從國貨會場出發（啓昌攝）㈡汽車隊遊行將到市府新屋（李尊庸攝）
㈢華滿汽車（啓昌攝）㈣三星汽車（徐天章攝）㈤亞浦耳汽車（徐天章攝）

請服 山得爾彌地

五淋二濁腫痛危險不幸而患之實爲不可告人之隱病法國彌地藥廠有鑒於此爰採精粹之藥料製成山得爾彌地藥丸患淋濁者依法服之無論病症之久暫腫痛之輕重非但痛除腫退指日可期抑且濁止淋通永不復發但有須請諸君注意者即山得爾彌地每丸之上均印有(MIDY)爲記無此記者必係僞品

全國各地中西藥房均有出售

上海江西路三六七號 華商新華行獨家經理

服法 初服每點鐘一丸歷兩日夜 不患以後五天每天服四丸

注意 [illegible]

傳授 工藝謀生 技能

本所精教肥皂乾電化妝洋燭糖菓等數十種工藝面授實地試驗函授發贈原料器具學費廉成績佳資保成功實爲謀生利之捷徑詳章送閱上海北浙江路一〇二覺民工藝傳習所

勿爲不潔之剃鬚 宜用「常備」刀片以資衛生

「常備」刀片。用紙各別封護裝盒。直接及於貴客。開拆之下。十分新穎。刃口犀利。不比別種之脆薄易壞。配於「常備」保安刀之上。一片可用更多之次數。剃削輕快。君宜今日即購一盒。

上海江西路三六七號 華商新華行獨家經理

購時請認明此老人牌頭爲此眞正「常備」刀片之標記

「常備」刀片

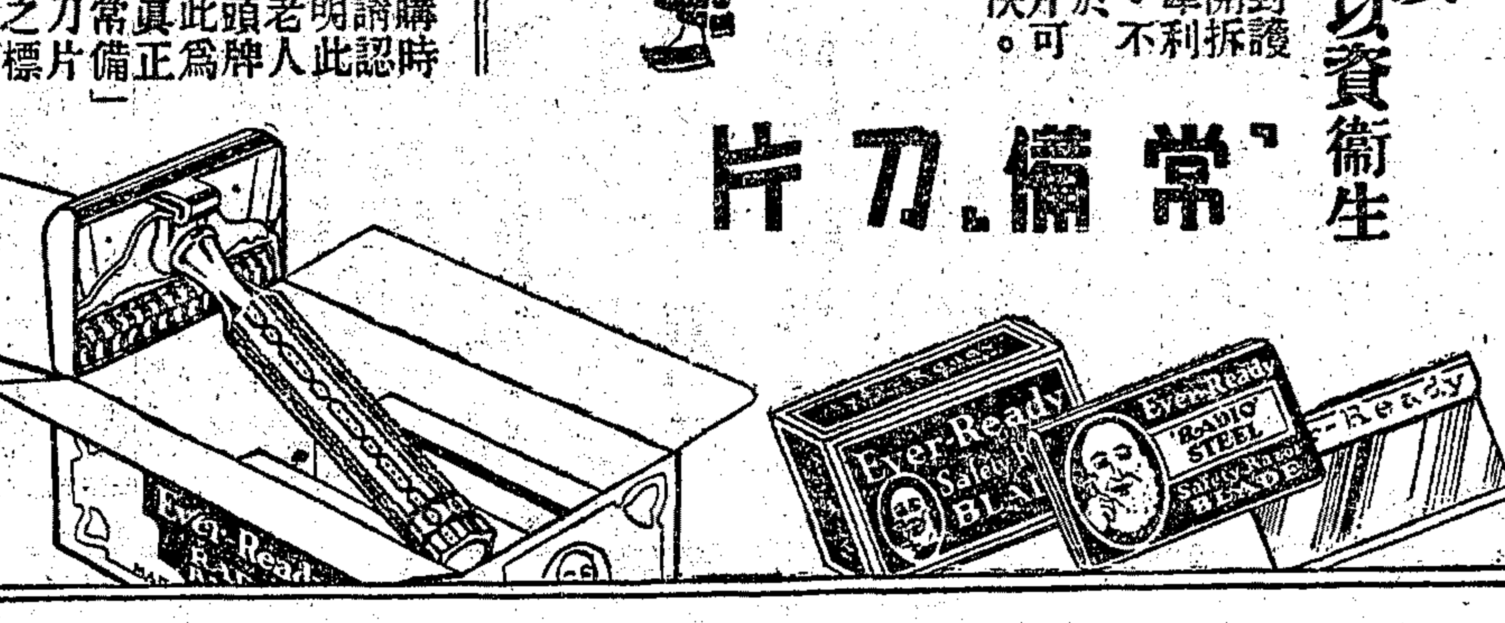

（五）

緒綸綢緞大同行之一

老九和

遷移新址 一週紀念

不誇—不堪稽考之折扣
不贈—不切實用之獎品

實事求是 削碼大廉價
色色公道 件件便宜

本局再版無線電彈詞新開篇娓娓集第一期業已出版如蒙光臨不論購貨與否每人奉贈一本函索本埠請附郵票五分外埠請附郵票一角

地址南京路大陸商場

醫藥各界：公會團體：一致提倡：康福多

純淨及含幾怪康福多●●魚肝油精華軋局爾為主要成分 各界公認為優良國產無上妙品●●滋補療咳聖劑

康福多之製造，以增進國民健康，療治虛弱各症，減輕服者負担，挽回巨額漏巵為宗旨，發行伊始，即蒙新藥同業，醫藥團體等紛紛提倡，並承各界推獎，公認為優良國產製劑。成分製法，悉照原方…色味功效，完全一樣，然而售價，特為低廉…國產新藥，允推巨擘。茲將新藥公會醫藥名人國貨團體提倡推獎康福多之證明函件，擇要刊佈於後：

名醫師推獎康福多原函

康福多（Co-Vitol）乃以軋局爾Gaduol為主要成分，而兼含麥芽膏，野櫻皮，及鈣鐵鈉鉀規寧次亞燐酸等之一種製劑，為壯補療咳之有效成藥。康福多分純淨Plain及含幾怪Compound二種。純淨康福多，用於各種衰弱，食慾不振，貧血羸削，神經衰弱，兒童發育不良，支氣管炎（感冒咳嗽）與產後病後之虛弱等症。含幾怪康福多，用於各種結核性疾病，如肺結核（肺癆）腸結核（腸癆）瘰癧及有慢性支氣管炎（久咳多痰）等症，均奏卓效。同人等對於優良可靠之國產製劑，向極注意提倡，茲康福多確係優良可靠之國產良藥，且以低廉之價格發售，既利病家復挽利權，誠難得也，爰樂為介紹如上。

醫師 刁信德 尤彭熙 余雲岫 汪企張 宋國賓 沈桃寶 吳憶初 邱仁高 周君常 姜振勛 俞松筠 陳方之 陳卓人 徐乃禮 湯蠡舟 黃鍾 蔡禹門 謝筠壽 蘇記之 龐京周 顧毓琦 顧壽白 同啓（以姓氏筆劃多少為序）

中華國貨維持會提倡康福多原函

藥物一項，關係民衆健康，為人生不可或缺之物，然多仰給舶來，金錢外溢甚巨。正德大藥廠，以理化學方法，從鱉魚肝油中提煉滋補精華軋局爾為原料，配以各種滋補療咳藥品，製成康福多。康福多分純淨及含幾怪二種，功能壯補全身，增進體力，治療咳嗽，肺病，虛弱，衰老等症，誠國產之良藥也。敝會志在獎進國貨製造，對於國人製造此種優良藥品，且有益於公衆健康確有功效之製劑，樂為介紹，爰誌數語，以告國人。

上海新藥業公會提倡康福多原函

逕啟者，本會會員正德大藥廠，係前九福公司經理陳星五君所創設，其第一種「康福多」，乃滋補療咳之軋局爾製劑，經本會審查結果，認為成分準確，功效偉大，較之同性質之著名舶來製劑，其功效實有過之而無不及，用為具函介紹，務希貴藥房本提倡國貨及互助同業之精神，竭力代予推銷，是為至幸，此致
各大藥房
上海市新藥業同業公會啓

藥師化學師證明康福多優良原函

敬啟者，前由　尊處送下之滋補療咳製劑「康福多」一種，業經同人等依法檢驗完竣，確屬品質純正，製作精良，洵足以制舶來而挽利權，不愧為國貨年中之優秀出品也，另紙錄呈化驗報告單一份，即希查收存照為荷，此致
正德大藥廠
藥師 屠坤華 趙汝調 周夢白 劉步青 張彥 吳冠民 汪竹君 陳豐鎬 秦岡 裘少白 同啓
化學師 榮達坊 陸鼎傳 沈濟川 趙紱朱 顧光華

製藥原班人才：經驗豐富

根據原方配製：成分準足

■人人宜服康福多 秋冬二季最宜滋補 最良補品唯康福多

普通體質，欲求身體強壯精濃血旺者，服純淨「康福多」；衰弱體質，如患傷風咳嗽肺病癆傷者，服幾怪「康福多」

■純淨及含幾怪康福多 一月瓶 本埠每瓶只售二元二角

上海英租界淡水路一九九號 正德大藥廠發行

美時、已被清政府探悉、即密電駐美公使逮捕、後總理至倫敦、駐美公使即密電駐英公使就近拘捕、總理遂被執、但事有湊巧、總理有友人康德黎、住使館附近、總理即寫字條擲在牆外、惟無人拾送、反被清使偵悉、加緊防範、至此已絕望、唯有祈禱上帝而已、在遇使館僕役英人柯爾、時他夫婦持信求救康德黎、康奔走二日二夜、乃將消息傳佈全球、輿論大譁、遂由英政府向清使交涉釋放、恢復自由、但已被拘十三天、總理因倫敦蒙難、更引起政治活動興趣而成、召力亦大增、其次三十七年前爲總理蒙難、現在則國民蒙難、總理尚有康德黎營救、現在負救國家責任者、不是我們嗎、目前政府爲解救國難、實行統制經濟、可是現在中央權力不能統制全國、政治既如此、當然談不到統制經濟、所以目前解救國難、唯有培植强固的中央權力、造成萬能的政府、來解決目前一切障礙、（下略）

縣黨部會　昨爲總理倫敦蒙難紀念、縣黨部特於昨日上午十時、舉行紀念會、出席各執監委員暨全體職員、由委員張經野主席、行禮如儀、首由主席報告紀念意義、次由各委員相繼演說、總理蒙難革命精神、禮成散會、

財宋暫緩晉京
與銀行界進行新借款　以新庫券餘款為担保

財政部長宋子文、本定九日晨乘飛機晉京、出席行政院會議、將委員長之塞司斯機、亦於八日奉命來滬、聽候宋部長乘坐、茲悉宋氏連日在滬進行財政上之各項要公未了、日內不克離滬、大致尙須展緩至下星期初、始能晉京云、新聲社云、財政部發行民國二十二年關稅庫券一萬萬元、財政部長宋子文、與滬銀行界接洽、將新庫券除歸償各銀行臨時借款外、並再進行新借款、昨據銀行界確息、該項借款、接洽已大致就緒、其總數爲一千二百萬元、由中央・中國・交通・及中國墾業・大陸・金城・等各銀行分別承借、以新庫券餘額爲担保、但確數尙在磋商、或須增至一千五百萬元云、

江鳳號飛機 前日環飛全滬
參加市府落成禮　演各種飛行技術

江鳳號飛機製造廠、為慶祝國慶、及喚起民衆提倡航空救國起見、於前日上午九時、將自製之江鳳號水上飛機、由高昌廟用小輪拖至龍華江面、由許成棨駕駛、處長曾詒經同座、於上午十時零五分上升、在全市及市中心區環繞飛行、表演技術、至一時二十分、返龍華降落、計飛一小時十五分、每小時速率一百二十英里、最高爲三千英尺、

第五屆國貨運動週前日開幕
國貨汽車前晨游行全市　參加廠商一百五十餘家

本市第五屆國貨運動週、前日下午二時、假市商會大禮堂、舉行開幕典禮、國貨廠商汽車游行、共五十二家、前晨游行全市、并經過市中心區、環繞一周、文廟公園之國貨分業展覽、昨日起開始展覽、觀衆甚爲擁擠、茲分誌各情如下、

【汽車游行全市】前晨八時以前、國貨廠商參加汽車游行、均在南市陸家浜集中、由總指揮王國賢・副指揮陳澤宧・胡導・八時正出發、汽車數十輛、各裝有精美花彩、爭奇鬥勝、引起觀衆注意、游行、經國貨路・朝東・經外馬路十六舖・入中華路、行沿城一圈、再由大東門入城・經肇嘉路・至和平路・經敏體尼蔭路・西藏路・至北泥城橋・向西・往新閘路・麥根路・過軌板橋・新橋・經福煦路・共和路・大統路・新民路・寶山路・同濟路・江灣路・由西體育會路・直達市中心區・經市府新屋門首・由其美路至狄思威路而散、當經市府新屋前、正在舉行閱兵禮後、秩序尤爲整齊、遊行次序、首爲指揮車及軍樂隊、次爲國貨汽車、（一）亞浦耳電器廠、（二）南洋兄弟烟草公司、（三）泰康食品公司、（四）華豐鑄字所、（五）與泰襪廠、（六）中西大藥房、（七）梅林食品公司、（八）鐮利香品公司、（九）美亞綢廠、（十）華孩[illegible]廠、（十一）馬寶山糖菓公司、（十二）土布展覽會、（十三）華呂鋼精廠、（十四）三星棉鐵廠、（十五）大中華橡膠廠、（十六）亞光公司、（十七）市商會國貨商場、（十八）正泰橡膠廠、（十九）達隆毛織廠、（二十）二天堂、（二一）章華呢絨廠、（二二）大中華自來水筆廠、（二三）牛牛牧場、（二四）光明水瓶廠、（二五）仁豐染織廠、（二六）景綸衫襪廠、（二七）家庭工業社、（二八）華豐搪瓷廠、（二九）鴻興染織廠、（三十）上海印染公司、（三一）中國協廠、（三二）一心牙刷廠、（三三）中國國貨公司、（三四）冠生園、（三五）中國窯業公司、（三六）榮新記、（三七）中國化學工業社、（三九）開林公司、（四十）中國工商橡膠公司、（四一）昌明電氣公司、（四二）中華第一針織廠、（四三）兆豐搪瓷廠、（四四）益豐搪瓷廠、（四五）國貨維持會、（四六）永固造漆公司、（四七）五洲大藥房、（四八）東亞毛呢廠、（四九）雙輪廠、

【舉行開幕典禮】汽車游行畢、大會職員均趕至市商會、下午二時、舉行開幕典禮、到市商會駱清華・提倡國貨會陳翊庭・及各機關各團體代表、各界來賓八百餘人、開會後、由市社會局第二科長吳桓如主席、行禮如儀、即報告開會宗旨云、各位來賓、吾人來此舉行國貨運動週典禮、若細加一思、均不免痛心疾首、蓋一國之國民、在理均應服用其國貨、乃今日之中國、要人民服用國貨、而必須舉行運動大會、豈非一痛心疾首之事、夫以中國之窮、故不論農工商各界、均無日不求出路、須知出路之別稱、乃爲解决吃飯問題、但照今日中國喜用洋貨之情形以觀、則無怪乎各業不能振興、又無怪各業毫無出路、而各業各界、吃飯問題之不能解决者、亦即在此、反之、中國倘能人人愛其國、所有服用、均能立志、非國貨不購、如是、至少每年萬萬元之洋貨漏卮、可以杜塞、以此一筆金錢、可以辦多少事業、解決農工商各界多少人之吃飯問題、故吾人當此國難時期、不能專恨敵人之蠻橫殘忍、須知日人在今日之下、在此堅甲利兵、何一非由其國民愛護國家而來、故吾人欲雪除此國難恥痛、必須愛國、而愛國之道、必須先從愛用國貨做起也、當本市舉行第一屆國貨運動週之時、即有多人謂、中國國民之愛用洋貨、乃是有習慣性者、恐改變風俗、誠非易事、但我人平心而論、自經幾年舉行熱烈之國貨大會、不但本市市民、乃至全國民衆、已漸漸能引起愛用國貨之觀念、即資本家之投資國貨工廠、及舉辦國貨實業者、亦較往昔爲多、不可謂非良好現象、祗以國人愛用國貨之習慣性、尙未普遍的養成、以致國貨前途、仍無顯著的加速度的進展、因此本局每當舉行一次國貨運動週、必定連帶的舉行國貨展覽會、其目的不但可以改變消費者服用洋貨之不良觀念、并可促進生產者之設意改良、與努力製造、今次運動週中、除汽車游行等節目外、故仍有展覽會之設置、地點在南市小西門文廟公園、其目的無非在養成各界愛用國貨之習慣性云云、主席報告畢、由市商會代表駱清華演說、略謂、諸位、今日是國慶紀念、此乃諸位所知曉者、此時期乃國難時期、又爲諸位所了然者、今日此時、在此地舉行國貨運動週、亦爲諸位所明白者、然今日、兄弟即從關於國慶國難與國貨運動之關係上略說幾句、我人回憶前年九一八以前、每逢國慶節、多少尙有可慶之點、九一八以後、繼之一二八事變、更有熱河之失、塘沽協定之簽訂、國難日深一日、從此每逢國慶紀念日、非但無可慶之處、且增多若干瓦痛深創、從國人不能努力、恐國難天天增加、將永無紀念國慶日之機會、故我人如果不想救國難、不想在國慶日痛快一番則已、否則我人當人人努力以愛國爲志、而愛國之道、便應人人愛用國貨云云、繼爲國貨陳列館長張任石・暨上海國貨公司代表陵雲、等演說、演說畢、即繼續遊藝、以助餘興、節目有上海商社話劇部之「姊姊」、江村晚景・等、均寓提倡國貨之意、於遊藝之中、以引起各界之興趣、直至九時許始行散會、

【分業展覽盛況】該會會期定一星期、（第一日）電機製造品類宣傳日、（第二日）棉毛織造品類宣傳日、（第三日）五金品類宣傳日、（第六日）日用品類宣傳日、在文廟路文廟公園大成殿前搭加蓬棚、爲第一展覽室、民衆教育館公民教育展覽室、爲第二展覽室、會場佈置、甚爲美觀、昨日爲第一日、各界前往參觀者、達數百人、參加廠商共一百五十餘家、計有新大同陽傘廠、中國化學工業社、光明熱水瓶廠、晨綸衫襪廠、黃詠琴鞋廠、中國絲棉毛織鋼針廠、久新班琺瑯廠、五洲固本香皂廠、烈新炭精廠、福新染織廠、森源祥珠玉舖、亞光電木用品公司、中國紗織廠、東方化學工業社、上海國貨橡膠製品廠、陸賓業製品公司、民志工業社、三星棉鐵廠、馬寶山糖果公司、青年化學工業社、益利玻璃廠、佛慈大藥廠、中法藥房、大東方年紅電光公司、大達毛織廠、青島冀魯針廠、正德大藥廠、生生牧場、韓宗琦紅丹廠、金律新文具公司、立興熱水瓶廠、織呂新牛皮膠公司、振華電器廠、元興化學工業社、美麗化學工業廠、美靈登工藝廠、大上海軋髮刀剪廠、光華炭素紙廠、新亞藥廠、新農除蟲菊粉公司、鳳翔棉織工廠、傳祥記絲光染廠、慶和織造廠、華安織造廠、五和織造廠、益豐搪瓷公司、華豐搪瓷廠、大上海針織廠、國華抗雨染織廠、東亞毛呢公司、冠生園、恩汗瓷相館、中國綢傘廠、均益防雨布廠、大中華橡膠廠、大賚織造廠、馬利工藝廠、德順興造鐘廠、華呂鋼精廠、維新實業社、中新經濟油爐工廠、協康橡皮製胎廠、輝利化妝品公司、新光熱水瓶廠、順昌石粉廠、開林油漆公司、金福記皮件公司、通和油墨社、雙輪牙刷公司、時遂藥房、新華工業社、中南棉織廠、振華油漆公司、永固五金廠、華國化學玻璃廠、大中華火柴公司、天一味母廠、上海第一織造廠、商餘製帽廠、東方印刷局、合作五金公司、榮豐刺繡廠、新光化學工業社、中華琺瑯公司、正泰橡膠廠、民生橡皮廠、利中工藝廠、中華國產公司、天原電化廠、大中華自來水筆廠、永固造漆公司、徐重道國藥號、翔華工廠、中孚絲織廠、雙十牙刷公司、二天堂藥號、德安時鐘廠、大安棉織廠、華新電器廠、中國鋼鐵工廠、中央香皂廠、工商橡膠公司、秦康罐頭公司、華宇金箋廠、上海將泡公司、美星公司等

廬山志 發售預約

內政部通令各省市…

歷史化　科學化

預約辦法

發售預約處 生活書店 電話八一五四一號

Kelly & Walsh's
Exchange Tables
U. S. Dollars Into Standard Dollars
From 15 to 35 Per 100 and Vice Versa
Ascending By 1/16th $6.00

別發美金銀元對照表
每本六元

經濟界，銀行界，經紀人，及各大商家均應購置便利準確節省時間自每百元換美金十五元逐步增加至每百元換美金三十五元每次增加數均為十六分之一反之亦然

上海南京路一二二號 別發洋行

緒綸公所綢緞大同行小東門內

大成綢緞呢絨局
舉行卅週紀念

大減價三星期

◉特別便宜 ◉空前絕後 ◉足尺加三 ◉外加贈品 ◉百貨雜陳 ◉歡迎選購 ◉機會難得 ◉切勿錯過

◉注意◉ 犧牲部 十月六日起逐日更換 雙色快活褂每件一元八角 真毛嗶嘰男袍料每件八元 各色軟緞被條每條一元七角 毛葛旗袍每件九角 每人限購一件售完為止

◉注意◉ 假座富星電台十月六日起每日下午四時至五時特請陳瑞麟陳雲麟播送果報錄

實業部給予褒獎

中國仿古印書局發售仿宋鉛字

開售以來之新紀元 作意想不到之大廉價 售價最高七折最低四折 精美樣本承索即寄

總發行所上海英租界[illegible]路六五七號

附洋 18K 美金鑽戒一元 送價值卅元八只 加贈台鐘一只 或真金龍老牌遠光手電筒一只

件如附外埠函購寄費加二郵票通用原班寄來

麥凱洋行啓

國貨運動宣傳週

達隆毛織廠特創

紀念優待辦法 各貨一律照碼雙九折 外加精美紀念大贈品 再加常年九折優待券

羊城牌出品展覽 在西門文廟公園第三展覽室 歡迎各界◉參觀指教

上海市政府社會局主辦之第五屆國貨運動週·於十一日起在文廟公園舉行分業展覽大會·敝廠所出羊城牌各種國貨呢絨嗶嘰·承該會在第三展覽室中·專闢一部陳列·具徵提倡盛意·良深榮幸·敝廠爲紀念此項國貨運動宣傳週一星期·特舉行國貨運動會臨時商場惠顧本廠出品·一律照碼雙九折·外加精美紀念贈品·再加常年九折優待券·不論另剪或定製服裝·一律奉贈·爲日無多·尚希注意·

承製中西服裝 式美價廉 特別犧牲 大 條子花呢西裝每套洋二十元

上海達隆毛織廠 門市部三馬路石路口（大新綢緞局二樓） 臨時商場蓬萊市場國貨展覽會內

沒有兒子的注意

▲無論老少婦女，經停經閉，或婚後多年，永不懷胎者

▲如能依法服用，均可立即得胎，負責保證，不靈還洋

本行秘製之先天紅一粟（即種子晶），專治婦女之久不受孕，或生育艱難者，有藥到胎生，百發百中之妙，無論年老年輕，有病無病，或經停經閉，血虧血斷，以及小產滑胎，種種阻礙生育之乏嗣無後者，如能依法服用，立能在三個月內保險得胎，即已患乾血癆症，精血久耗，生機已絕者，亦定可於月內，常轉經，懷胎有望，功效神奇，萬試萬驗，種子獨得之仙丹，沒有兒子的救星也，茲爲取信服者起見，並願負責保證，倘有不靈，還洋，定價每盒洋五元，外埠函購，寄費外加一成，詳細仿單說明書函索即寄

上海五馬路三八七號跑馬廳相近 晶晶大藥行

三斷指 鮮血一塊

浦江中浮起一屍果缺三指 頭部及週身均發現致命傷

—捕房竭力偵查此案內幕—

昨晨十時許、榆林路捕房探員間、忽得工部局汽車夫錢金發報告、據稱、當伊經過齊物浦路碼頭時、發現該處有鮮血一塊、而中間尚有斷指三枚、同時查見血跡直淋至浦江邊而止、尚有香三枝、上面插有打花會所用之紙一張、捕房得報、即派探捕前往查勘、果如所報、惟屍身無着、恐已沉入江底、乃轉知水巡捕房注意浮屍、至下午一時許、果在威妥瑪路口發現浮屍一具、乃經打撈上岸、並通知榆林路捕房查驗、見該屍身穿黑嗶嘰長衫、黑毛葛袴、白柳條布短衫、白布襯衫、兩手果缺三指、試爲相配、果又符合、乃重抄該屍身畔搜獲日記簿一本、內有命書一張、上書帥樹春三字、年二十九歲、父存母亡、有弟一人、已娶妻、無子、家寒數字、及電話號碼、再檢驗屍體、竟發覺頭部及週體有致命傷十數處、知被謀殺後、拋棄浦江無疑、乃飭將屍身車送驗屍所、一面即返捕房報告、急行派探四出追緝兇手、極力偵查此案內幕、

世上歹人多 新娘失身惡漢

〔新娘險些被拐到大連〕

婚後二日新娘私逃 新郎最苦有名無實

救濟會調查員陳少廷·林詠紡、於昨日上午三時、夜色昏沉、寒風刺骨之際、行於浦東之各碼頭查察輪船上之有無拐案、當在隆茂棧碼頭之聯興輪船係開往營口大連者、見有一男子攜帶一少女、因男性爲北方口音、而女性爲南方口音、當加查問、而彼等稱爲夫婦、但詰以經過情形、則互不相符、遂協同水巡捕房包探沈長珊將一對男女帶至捕房、經捕頭研訊、據女所供、年十六歲、崇明人、父名石香萬、自幼許配與閘北談家橋廟頭鎮農夫俞老三之子俞阿毛爲室、阿毛今年十八歲、于九月廿一日即廢曆八月初二日結婚、但丈夫形容卑劣、臭味四溢、故雖結婚同床、未行其實、是以至同月廿四日即第三日逃出、本月五日即廢曆十六日下午三時、我一人到新新公司尋我夫之小姊妹遊戲、遇見此人則言姓石、其名不知、至下午七八時、在該處門前、而此人即問我之經歷、此人即說帶到我家中去、走到泥城橋之一旅館內開房間、號碼已不知、共住四五天、但第一夜是被強脫衣服、我無法抵抗、是以四五日有七次之姦、至昨日此人叫我一同到大連去尋友、借洋回來租屋、倘有路上及船上有閒人問起、就說是他妻、年十八歲、于去歲三月結婚的、至下午三時、帶到浦江內之輪船上云云、其男子則名石金生、年廿七歲、山東人、並無職業、前住麥根路友人楊金舞家內、我現在北泥城橋平齋旅館開三號房間、于六七日前下午六七時、在南京路永安公司門前、遇見該女子、我問他等何人、該女子說我等阿哥、當時我喊他去看戲、該女不去、後我將他領到我所開之房間內行姦、又住三日後、掉往對過郊祥旅館、開十八號房間、又住三日、計共六日、姦共六七次、至昨日我帶該女乘聯興輪船到大連去、找友人郭成祥、詰以大連何處、答稱不知、問伊何來金錢到大連、則稱當了衣服去的、當諭收押、一面由調查員等到閘北通知俞阿毛俞老三等到捕、據稱該女確係婚甫兩日即逃、未報捕房、但女逃後疑係房客邱錫林所拐、故已在四區控告、而將案移送法院核辦、捕頭核供、遂于午後備文錄供、一併移送地方法院訊辦、嗣奉檢察官指審一過、諭該女給家屬具領、被告收押候究、

古鏡博覽會開幕

在四川路青年會陳列

西人穆遜氏（Mr. Musson）旅華有年、搜羅我國周秦以下大小古鏡三百餘面、又歷代古錢多種、古色古香、蔚爲大觀、前在美國芝加哥城公開展覽一次、頗得彼邦人士之欣賞、穆氏在滬主辦活水花園、感化監獄中犯罪青年、成績卓著、茲因經費不敷、特假四川路青年會二樓、除將畢生所集之大小古鏡古錢、悉數陳列外、又加歐戰時之大砲彈、以及最近一二八淞滬之役所收得之彈殼鐵器等、更有大蚌殼一雙、每只重四十六磅、珍奇名貴、殊屬罕觀、入場券資、每人僅收五角、所得悉數充作感化犯罪青年之用、已於雙十節開幕、展覽四日、日來往觀者異常擁擠、

申報主辦 建築展覽會

昨日在湖社開幕

本報主辦之建築展覽會、業於昨日（十一日）假座北京路貴州路口湖社正式開幕、內中陳列各公司廠號各種建築工程上應用出品、搜羅宏富、分類羅列、並標明裝置法及用途等等、既詳且盡、而對於色澤之選擇、尤爲一班觀者所稱道、故昨日前往參觀者絡繹不絕、由本報派員招待、同時各公司亦另派職員在會照料、爲到會者隨時加以說明、茲將昨日開各公司陳列出品及種類、誌之如下、

山海大理石廠 該廠專辦各種大理石用品、各色齊備、至爲美觀、如五彩石級·五彩大理石扶梯·大理石地磚·及大石櫃抬·大理石字碑·大理石牆壁·大理石庭柱·等等、陳列會場、南面內室、最近中國墾業銀行建造新行址、美奐絕倫、內中所有大理石工程、悉由該廠承辦、

建築展覽陳列室一

中國石公司 該公司出品陳列會場南面外間內、中有該公司自製之彩色及黑花大理石圓桌面各一、光滑異常、彩澤濃厚、尚有其他以五彩大理石製成之水盆·花盆·烟具·等等之玲瓏用品、尚有形似風屏者兩塊上嵌各種黑花大理石青花大理石花崗石花粒石等、係備選擇者、並有未琢之各種大理石原料、同列室內、以供鑒賞、

各種衛生磁器 衛生磁器陳列會場正中兩旁、南面爲恒大洋行經理之美國司丹達出品、北面爲恒昌洋行經理之美國司旦遠廠出品盥手盆淨桶浴盆及家庭用之大小水汀鍋等、無不應有盡有、製作精美、光澤悅目、式樣新穎、運用靈便、誠家庭中之極品也、

中國顏泥公司 及大中磚瓦廠、在會場北角 顏泥公司專造顏色石級地磚水盆以及衛生器具等、大中磚瓦廠專造各種屋瓦、色色俱備、與顏泥公司之出品、均品質優美、

公勤鐵廠 專造各種建築上鋼鐵用品、如鋼籬·鉛絲網·軍用刺網·等、尚有各種釘類、不下十數種、查此項用品、向爲外貨所獨佔、故曾有中國人離一釘之微、亦須仰給外貨之語、自該廠成立後、以出品與外貨相抗、貨有過之無不及、因此昔日漏卮挽回不少、吾國人注意提倡之、

建築展覽陳列室二

益中磁電公司 及森林廠 一係專造各種國貨馬賽克瓷磚及牆面墻磚者、向以光澤無比稱、故國內各機關等採用該公司出品、每年爲數頗鉅、昨日會場內該公司即以小磁磚拼成五彩天壇一座、至爲美觀悅目、森林廠乃係發明各色髹漆、最便新式沙發椅桌者、會在本埠先施等四大商店內陳列、以堅韌優美式樣新穎悅目、博得各界佳評、昨日在會陳列者、爲會客室器具之一部、售價低廉、誠新式家庭之無上用品也、

建築展覽陳列室三

請看馬戲

德國海京伯大馬戲（靜安寺路大華飯店舊址）

老虎穿火籠 巨象走滾球 海獅吹喇叭 力士背拖車

一次連演十六幕 中間絕不停頓

時間：下午三時一刻 九時一刻

價目：六角起至三元 十二歲以下兒童半價

戲券：南京路謀得利洋行預購 或在戲場售票處購取

獸苑：每日上午十時至七時開放 參觀 成人五角 兒童二角

馬戲看客請注意

本行爲便利德國海京伯馬戲看客起見已在該馬戲場北面隔壁即大華飯店舊址特設—臨時車站—日夜服務車資照舊廿分鐘一元每小時三元 雲飛汽車行謹啟 電話三〇一八九

月裡嫦娥牌滅蚊香 猜數贈獎揭曉

月裡嫦娥牌滅蚊香功效靈驗銷路歷年增加本年夏季曾舉行猜數贈獎以增顧客之興趣自公布猜數辦法後參與猜數者頗爲踴躍收到翕蓋前後達十餘萬只社會人士對月裡嫦娥牌滅蚊香之信仰可見一般預定十月十日舉行開獎是日適爲國慶節休假日故提前一日于九日上午特假座上海市化妝品業同業公會舉行開獎當請申報館史量才先生將預存上海銀行第二六三三七號保管箱內之號目取出當衆開視計各獎號目如左

第一獎 一四四一四號
第二獎 〇〇四九七號
第三獎 一四〇二五號
第四獎 一一〇二〇號
第五獎 一五八三六號
第六獎 〇〇四八一號
第七獎 〇〇〇九五號
第八獎 〇三〇〇二號
第九獎 〇四七八九號
第十獎 〇六七一六號

但十個得獎號目中除第三七八九獎各有猜準外餘均無人猜中即根據贈獎辦法所猜號目與開獎號目最相近者爲得獎如有二人以上合得者其獎金照人數分派之茲將得獎姓名及地址詳列于左

第一獎 張意良君（上海中華路三六九號） 萼涂荃君（上海蓬萊路裕德里二號） 合得大洋伍百元 所猜號數（一四四一五）差數大一號 （一四四一三）差數小一號

第二獎 金玉林君（無錫田基浜五號） 丁荼甫君（泰縣北門外袁後街三元巷對面） 合得大洋兩百元 所猜號數（〇〇四九六）差數小一號 （〇〇四九八）差數大一號

第三獎 雙鑫店吳君（上海白利南路） 王志豪君（上海海寧路二八二四號） 合得大洋一百元 所猜號數（中）

第四獎 孫公興君（常熟河東街十七號） 獨得大洋六十元 所猜號數（一一〇二二）差數大一號

第五獎 李亞仁君（蘇州鎮撫巷三一號） 戴忠和君（上海吳淞路沈家灣六二號） 合得大洋四十元 所猜號數（一五八三二）（一五八三二）差數小四號

第六獎 王承穀君（南京漢西門堂子街十三號） 和記號（鄞縣小站路一八〇號） 合得大洋念元 所猜號數（中）

第七獎 章俊忱君（安徽寧國縣北門正街博愛醫院） 殷晴風君（南京廣藝街廣藝四號） 許芝韻君（南京鼓樓小山路四段南口三七三號） 胡十洪君（無錫吊橋彼商店轉交） 劉維驥君（武昌縣脂巷十五號） 婁文卿君（寧波東大街角成豐號） 王永福君（南京昇州路二三號） 劉岩泉君（太原府皇華館街十二號） 胡家楨君（南京長生祠十三號） 王鮮君（南京石鼓路一一一號） 劉仁源號（安徽地址不詳） 張光晉君（天津法租界交通銀行） 大盛號（地址不詳） 合得大洋念元 所猜號數（中）

第八獎 王卓配君（紹興南街速河橋二號） 獨得大洋念元 所猜號目（中）

第九獎 郭越生君（湖北武穴鎮後塌街） 獨得大洋念元 所猜號目（中）

第十獎 畢屏伯君（杭州吉祥巷小陽里十一號） 獨得大洋念元 所猜號目（〇六七一九）差數大三號

得獎諸君須在三星期內携帶圖章親到上海老北門本公司發行所照手續領取獎金

上海永和實業公司 發行所 老北門 門市部 江西路五馬路口

大學畢業生 偽造文書詐財

平湖女子失踪懸賞訪尋 大學生竟冒充兵士索詐

十三歲平湖女子楊雪芳、於本月初、偕其母由原籍來滬、至牯嶺路一號門牌親戚姚楊氏家遊玩、迨至五號、楊雪芳忽然失踪、經姚楊氏四出找尋、毫無着落、遂於六日爆情報告新閘捕房請爲查緝、一面分發傳單、並刊報懸賞招尋、如有人能將楊雪芳送到者、酬洋一百元、詎有常州人馮炳生者、因窮極無聊、深倒潦落、自問見該項廣告後、即異想天開、認爲大好機會、乃捏造信函、稱女孩楊雪芳曾被一年約五旬之老嫗所拐、搭乘火車赴杭、在杭州車站被檢查所查獲、現羈押所中、故特派伊持函來滬通知、如欲將女送滬亦可、姚楊氏聞語、信以爲真、不覺大喜、乃懇求馮將女孩送滬、并給其車資洋三元、馮當允諾、約定翌日下午四時、將楊女領來并取賞洋一百元、言畢而去、迨至前日雙十節晚間、馮果又至、又取出檢查所陳長崇傳之信函一封、謂諮照信中一切辦理、經姚楊氏察得信中大致謂該老嫗及女孩將解送上海第一特區法院訊辦、所有來往滬杭之一切旅費、須氏負擔、姚楊氏閱畢、以爲此種行爲、實似哀言搪塞、詐欺取財、乃速入密報捕房、派華探李文釗往將馮炳生逮同信函二封、一併帶入捕房收押、昨晨、解送第一特院刑八庭、據捕房律師王耀堂陳述案情、請依照刑法三六三條二四條詐欺取財偽造文書罪判決、又據楊氏投案、證明被騙情形、詰之被告、供認受友人王祥之慫恿、出此下策、并稱余本非下流之輩、前在大學畢業、繼入軍官學校肄業、曾一度服務於軍界、余父在任省政府軍法處審判官、因與家中發生意見、使身來滬、爲經濟所迫、落魄異鄉、與歹友王祥爲伍、受其愚弄、今已後悔莫及、請求特別寬宥云云、經吳廷琪推事核供、諭被告馮炳生押候十六日宣判、

一根藥草墮胎

胎雖打下性命則甚危 老嫗季郭氏被拘候究

杭州女子祝阿巧、年華雙十、頗有姿色、家住僑閘西路人壽里六十三號、向在附近春陽里上海織綢廠爲女工、近與該廠司賬徐文鑑發生戀愛、結不解之緣、陳倉暗渡、珠胎暗結、懷孕已有三月、該女深恐東窗敗露、被乃兄止源知悉、彼此顏面攸關、遂與徐互商之下、諸人墮胎、由徐文耀之友朱姓介紹閘北華界之老嫗季郭氏於本月二日、在僑開兩路五十一號女友錢金妹家內室、當時言明打胎費洋九元、用柴草根一枝、長約四寸許、插入祝女宮內、至翌日胎兒墮下、但女身體疲乏、乃往同仁醫院醫治、詎事爲楊樹浦捕房華探徐得功悉、於前日在小沙渡路將打胎之季郭氏逮捕、昨晨、解送第一特區法院刑三庭、由蔡櫻葉推事提審、捕房律師張天蔭陳述案情、略謂、捕房曾派探往上海織綢廠調查、據該廠云、徐文耀係學徒、現已逃逸無蹤、復至錢金妹處查問、錢女亦在該廠工作、對於祝阿巧在彼家中打胎之事、完全不知、因此捕房不予起訴、查祝女現在廣仁醫院療治、病勢頗爲劇烈、恐有性命之虞、應請延期云云、遂將同案之藥草一根呈案、又據祝正源證明經過事實、質之被告季郭氏、供詞一味推諉、經蔡推事核供、諭令被告還押、改期再訊、

各機關代表 參觀二次鐵展會

今晨七時齊集北站出發 兩路專館陳列貨品頗多

鐵道部全國沿線出產貨品展覽會、業於國慶日在首都舉行、兩路管理局特邀請與該兩路營業有重大關係之各機關團體前往參觀、規定赴京日期、爲十月十二日（今晨）於上午七時三十分以前在上海北站齊集、八時開車、回滬日期爲十月十三日、於中午零時十五分以前齊集南京下關站、十二時四十五分開車、並據路局宣稱、此次鐵展會內、兩路專館陳列貨品計有一千四百六十三種、三千一百六十三件、以上各種貨品、俱由兩路沿線各站徵得、其中以由上海無錫兩地徵得者爲多、上海共有一千九百十八件、而無錫亦有二百六十九件、

太原紡毛廠 向法商訂購機器

山西省政府閻主席、近與本埠九江路六號法商巴黎電機業工廠、訂立合同、採購全部最新式紡毛機器、在太原設立大規模之新毛廠、利用國貨原料、紡成細毛線、以備織呢之用、此項機器、係法國巴爾斯廠出品、約值二百萬法郎、巴黎電機業工廠、除爲巴爾斯廠駐華經理外、復經營其他事業、曾於前年供給南京市政府全部水管、本年初復與鐵道部訂立合同、供給價值五千萬法郎之機車總輪等、日本各大紡毛廠所用之機器、亦都由該廠承造云、

海京伯馬戲班 猛虎母子一場惡鬥

海京伯馬戲班星期一晚間、正在表演之時、二頭孟加剌大虎、忽然獸性大發、發生惡鬥、老虎之訓練者及其他馬戲中人、一時計無所出、立刻開空手槍示威、以阻其入門、在場觀者、莫不飽受虛驚、門後檢視、最巨之雌虎名「木雪」者、已爲其好鬥之子「商角」抓傷多處、據司訓練老虎之馬西施言、木雪性質兇猛、猶憶二年前在維也納、木雪一產三子、但不知如何、獸性大發、竟一連吞噬其二、商角則由馬西施冒險探身入虎柙救出、按木雪於星期一晚表演時、曾由馬氏負於背上、當其子商角正走入檻內時、木雪躍而搏之、於是惡鬥遂作、幸能及時制止、尚無大傷、木雪身有爪傷多處、在未復原前、暫不出演、馬西施容貌美秀、世界訓練老虎之大宗師也、遍體有老虎爪牙傷痕多處、可知訓練老虎之不易、該班總管資會君謂母子惡鬥、迄已多次、觀者殊不必驚慌、因戲場中之虎柙、乃用鐵枝造成、門時決不逸出傷人、海京伯獸苑、已於昨日開放、觀者頗爲踴躍、目下世界最小之賽脫蘭地方小駒將生產、其子之小巧玲瓏可知、如該子產後健全、海京伯班主將舉以獻之吳市長之女公子、藉示敬意、

旅行社設南京路支社

在永安公司內

本埠中國旅行社、辦理行旅事業、不遺餘力、凡足爲旅人謀便捷者、莫不竭力赴之、各大商埠設立分社者、已近三十處、即上海一隅、亦有支社四處之多、曰西區支社、在靜安寺路同孚路口、曰八仙支社、在敏體尼蔭路、曰虹口辦事處、在虹口上海銀行內、曰北站辦事處、在北火車站內、近鑒於南路地處要衝、爲商旅薈萃之區、特勸定於永安公司內證券處旁設置南京路支社、辦理一切旅行事業、代客解決一切旅行上之問題、聞已於昨日（十一日）開幕、永安公司內每日各界往來不下數萬人、自該公司赴火車站、輪船更近、此後行旅購票、當益臻便捷矣、

正誼社歡迎新社員盛況

本埠正誼社、於昨日雙十節、假座北京路湖社、開第八屆新入社社員大會、到社員邵達人·劉桐生·楊楚翹·汪靜山·貝一峰·徐緘若·湯景賢·王浙帆·金有成·君等四百餘人、及來賓一千餘人、濟濟一堂、頗極一時之盛、午後二時、舉行開會典禮、公推楊楚翹·邵達人·劉桐生·浦鏡溶·汪靜山·君等爲主席團、徐緘若君爲總幹事、開會如儀、首由主席邵達人君報告開會宗旨、次由蕭奕崗君致歡迎詞、姚穆隊長蔡蓮報告本屆徵求成績、（同長從略）並由聯帆君發給本屆徵求社員最力之各隊獎品、計第一名爲邵達人君、得分最多、給以大銀爵一座、第二名爲劉桐生君、給以大銀船一艘、第三名爲汪靜山君、給以銀塔一座、並獎名加盟國華絲織風景絲織大風景一面、其餘按次嘉獎、一時掌聲雷動、全場氣象一振、同時舉行第三屆執監委員就職儀式、末由該社劇務同仁表演平劇、尋華精彩、美不勝述、最後由該社委員徐緘若君利用良機、提倡國貨、由各大國貨工廠三友·美亞·大華·華福·達豐·華陽·上海印染·中國化工·家庭工業·天廚·華華·國華·部錦生·富豐·中華琺瑯·等五十餘家贈送精美國貨、用抽籤法分贈社員、當場並由華成·三興·大東·二煙公司分贈來賓上等香烟、生生牧場贈飲A字消毒鮮牛奶、益利汽水廠贈飲汽水、引起來賓興趣不少、

興業銀行 福煦路分行開幕

本埠南京路中國興業銀行自開設以來、歷有年所、營業發達、早有聲於社會、茲爲便利西區顧客起見、特在法租界福煦路聖母院路角自建大廈、設立分行、現已完全工竣、擇本月十二日正式開幕、聞經理一職、已聘請滬上名會計師萬維倫君担任、萬君學問深淵、經驗豐富、對處理財政會計事務、尤爲特長、

綢業銀行 八仙橋支行今日開幕

上海綢業銀行、爲本市新興銀行之一、以投資穩妥、基礎鞏固、深得社會人士之贊許、近爲便利法界顧客起見、特在八仙橋愷自邇爾路設立支行、新建人造石大廈、備極富麗堂皇、定於今日正式開幕、該行昨已柬邀各界參觀、並爲優待儲戶起見、除各項存款照平日定章加息一釐外、再致送精美贈品、以留紀念、

一區總署 關睪區長之榮譽

商民致贈匾額

南市公安局一區總署區長關睪接事以來、迄今年餘、關氏保黃地平官學校畢業、辦事幹練、迭破盜刦等案多起、深得文局長器重、昨晨有南市紳商代表高了奎等迭呈忠無形匾額一方、關氏以該區警察十不無勞績、呈准文局長、於前於十時、在署內大禮堂舉行紀念週後、對有功長警、發給獎品、同時文局長亦到場致訓、諸多勉勵之詞、

德國福倫達廠最新出品百靈快鏡

Voigtländer

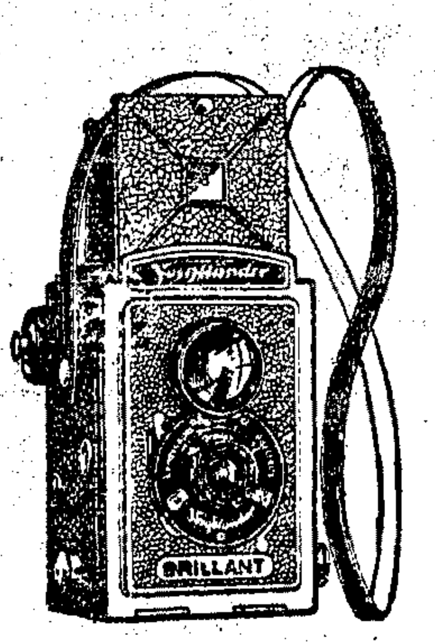

式樣美觀　巧小玲瓏
攝影簡易　價又便宜
如需樣本請向各經售處索取

經售處
冠龍照相材料公司
永安公司
千代洋行
英明照相館

補爾肺經

▲效用　▲證明　▲實驗　▲價格　▲備件

上海……里三十一號
沛記華行　總經理　電話二六〇三三號

兩國貨會參加

上海市民提倡國貨維持會、以今年雙十節為國貨年之雙十節、又為本市國貨運動週、殊有擴大紀念之價值、除由秘書處通告所屬工廠、一體懸旗慶祝、並派員參加第五屆國貨運動週開幕典禮、並以大汽車一輛、紮彩懸旗、滿掛提倡國貨之警醒標語、參加社會局領導之汽車游行、派由姜□根・李燊生・隨車分發「敬告上海市民實行服用國貨書」白話文十萬份、藉以促進市民提倡國貨之積極紀念、又特派朱彬・朱壽吾・黃紹芝・徐耀楣・陳國明・溫季春・吳子石・等十九幹事、於下午一時、分組赴蓬萊市場老西門新北門小東門邑廟等處、露天演講、一提倡國貨、就是市民自然態度的慶祝雙十節＝國慶與國貨＝「貨年的雙十節＝慶祝國慶、不忘提倡國貨」一「雙十節的國貨運動＝自國慶日起大家實行服用國貨」諸題、意義淺顯、詞理透切、聽者莫不動容、當場有不少工商市民、發揮熱忱、宣誓服用國貨、並要求入會、集中國貨救國力量云、

肅寧威寧兩新艦 前日行下水禮

海部已委鄭時芳任艦長　續造義寧崇寧已安龍骨

海軍部新造之肅寧威寧兩砲艦、於昨日上午五時半、行下水典禮、由江南造船所總工程師英人毛根夫人擲瓶、又續造之崇寧義寧兩艦、亦於前日安放龍骨、茲分誌各情如下、

典禮秩序　㊀來賓就位、㊁主席就位、㊂全體肅立脫帽、㊃向黨國旗及總理遺像行三鞠躬禮、㊄主席恭讀總理遺囑、㊅靜默三分鐘　㊆行下水禮　㊇禮畢攝影、

禮台佈置　肅寧威寧兩新艦前、搭一臨時木台、長約四十英尺、闊約三十英尺、台之四週、懸掛萬國海軍旗、中為總理遺像及黨國旗　艦首懸青天白日黨旗及青天白日滿地紅國旗　艦首上端繫一彩色綢囊之香檳瓶

參加人員　昨日參加人員、計有海軍部長陳紹寬氏代表之練習艦隊司令陳訓泳、率同副官鄭翊漢・岑侍瑄　江南造船所副所長陳藻藩、海岸巡防處長吳振南、海道測量局局長劉德甫、引水傳習所所長余振興、海容艦長歐陽勣、江鷗艦長盧景賢、公勝艦長高鵬舉、張字魚雷艇艇長鄭時芳、新艦監造員卞之光　曾國晟、醫衛營業寶琦　造船所造船主任桑代爾、材料主任梁訓誨、及擲瓶人總工師毛根夫人及毛根、此外尚有各艦官兵及來賓等、計達四百餘人、

下水盛況　由練習艦隊司令陳訓泳代表陳紹寬、任主席、行禮如儀、至五時三十分正、行下水禮、毛根夫人左手持鮮花一束、右手執香檳瓶、於電鈕動時、用力對準肅寧艦首猛力擲去、砰然一聲、香檳四溢、各來賓高呼慶祝、肅寧艦遂於鼓掌聲中、冉冉而入浦江、至威寧艦於五時三刻、亦由毛根夫人如法擲瓶下水、遂告禮成、二新艦遂由該所之江南 江康等小輪拖入該所南面碼頭、禮成後、由陳副所長招待來賓及毛根及其夫人等、至造船所大餐室　共進早膳　並互飲香檳慶祝　此次擲瓶毛根夫人擲瓶、陳紹寬部長特定製大銀瓶一對贈送、藉表謝意、

電京報告　下水後、除由陳司令陳副所長電部報告外、監造該艦之人員卞之光 曾國晟兩氏、亦特電部報告、原電云、總監造官鈞鑒、造密、肅寧威寧兩艦、本日上午五時半及五時三刻平安下水、謹聞、

兩艦構造　該兩艦與江寧海寧數艦相同、計排水量二百九十噸、長一百六十尺、闊二十尺、吃水六尺、速率每小時十一海里、馬力六百匹、有三寸前後砲各一尊、機關槍四架、造價共三十萬元、

義崇安龍　據卞之光氏談、海軍部所擬造為海岸巡防用之江海綏撫肅威義崇正長十艘艦、除今日下水之威肅兩艦外、其第七艘為義寧、第八艘為崇寧、大小亦與下水之艦同、已於前日安放龍骨、定明年三月十一日總理逝世紀念節、舉行下水典禮、、建造中之平海巡洋艦經費、前經日方有著落、明年雙十節准可下水、全部建造費約七百餘萬元云、

新任艦長　又肅寧威寧兩艦、昨日下水後、預計工程、明年元旦日准可編隊、並同時舉行升旗禮、至艦長人選、聞已由海部調派張字魚雷艇艇長鄭時芳氏、升充肅寧艦艦長、於元旦日就職、在未就職前、暫在監造室服務云、

中法藥房

十月一日起　秋季大廉價卅天

滿洋五角即有贈品

應大衆需求將秋令補體應時用品如……
艾羅補腦汁　艾羅療肺藥　九造真正血
羅威麥精魚肝油　孩兒面等……
一律減價折本出售　機會難逢幸勿失諸

本埠分號同時舉行

陳文麟潘鼎新

昨駕江鷗機由京抵滬

降落虹橋飛機場將返廈　曾詒經等在飛機場歡迎

廈門海軍航空處長陳文麟、機械課長潘鼎新、駕自製江鷗號機、作全國飛行、自七月二十日晨、由廈門出發、抵京轉滬、改裝一百二十四馬力之發動機後、九月十一日午後、由滬北上、經南京・徐州・濟南・天津・抵北平後、由北平南下、經漢口抵南京、慶祝民國二十二年國慶紀念、昨日下午一時十五分、由京飛滬、事前電滬海軍製造飛機處通知、及至下午四時十五分、抵虹橋飛機場、因各界事前均未得悉、故歡迎者僅飛機製造處長曾詒經・及陳處長潘課長之家屬十餘人、陳・潘二氏抵滬後、即乘汽車赴私邸休息、昨據曾詒經氏云、陳處長在滬稍留數天、即須率同江鷗・江鳳・江鶴・三機、飛回廈門、至廈後、再定行止云云、

海軍元老

薩鎮冰氏抵滬

氏年已七十二歲　此來商桑梓賑濟　住愚園路族人處

海軍元老薩鎮冰氏、自脫離政治生涯後、息影家門、專從事、賑濟工作、前北洋軍閥張毅焚掠福州南港白餘鄉、田園廬舍、蕩為荒墟、氏隻身奔走、勸募巨款、不獨使殘餘之村落、重復舊觀、而且一切建築、如公路・橋樑・衛生設備・等等、皆為任何鄉村所未見、至今南港白十三鄉、於薩氏有生佛之號、此後長樂縣等各縣、水災兵災、均氏一人獨任賑濟之責、雖窮鄉僻壤、淫雨纏烟、氏均不攜一僕、孑然前往、遂邑多土匪出沒之鄉、氏以七十之年、出入其間、匪亦以其誠心為民造福、敬之如神明、毫不加害、氏起居飲食、如農夫生活、每日三餐、多係糙米野人飯、以野蔬山芋之屬、其公子福均供職鐵道部司長、迭備迎養首都、而氏皆一笑置之、視災區如樂土、食葵藿如膏粱、年春秋已七十有二、而精神矍鑠、步履輕捷、視之如六十歲人、□近共匪攻閩北、地方受害、極為慘重、氏有多方呼籲、力籌賑濟、適僑巨商胡文虎到閩、氏即親往訪謁、勸其捐款、胡氏亦慨然允之、但閩省迭遭匪禍、無論鄉村城市、均已瘡痍、就地籌款、甚感不易、氏遂於前日乘太古商船抵滬、住愚園路族人處、不日當分謁當局、請求撥款賑濟閩災、俟商洽得有頭緒、氏仍返閩、主持一切、

孔祥熙昨晨返滬

中央銀行總裁孔祥熙、日前由滬乘泰可斯飛機晉京、嗣又由京轉赴江西謁蔣委員長、報告要公、茲悉業已事畢返京、參加全國運動會開幕禮後、即晚乘夜車回滬、於昨晨八時抵埠、據孔氏語人、此次前往京贛、係報告中央銀行業務、暨參加雙十節國府慶祝典禮、並無其他特殊任務云、

恭頌

婦科聖手

郭太華女醫師

郭太華婦科醫院

專醫　婦人久不受孕　婦人花柳濁帶　婦人胎前產後

住院留醫留產章程函索即寄　門診診例　初診三元二角　覆診二元二角　出診十元四角　遠路加倍　接生三十五元　難產五十元至一百元　門診時間　上午十時至十二時　下午二時至六時　星期日下午二時至四時　院址上海靜安寺路麥特赫司脫路三三七弄　電話三三一四一九　院長婦人產科女醫師郭太華啟

內子產月分娩、因產後失調、產後九日即壯熱腹痛、延郭太華女醫師診治、診斷係產後染菌所致之卵巢炎及子宮內膜炎、診治數日、症狀大減、至第十日即完全治愈、郭醫師治療婦科病、如久不受孕、月經病、子宮病、卵巢病、赤白帶、婦人花柳濁帶、胎前產後等病、無不著手成春、故婦科聖手之譽、久已遐傳遐邇、內子此次得郭醫師迅速治愈、親見其診斷精確、醫術高明、益信其名不虛傳、中心感激之餘、特登報誌謝、以誌弗忘、

新閘路建業里東弄五十四號　潘濟興啟

英紡織專家

白克爾昨抵滬

應交大紡織科教授之聘　本埠紡織界將籌備歡迎

鐵道部為應社局需要起見、曾令飭國立交通大學籌設紡織科、以造就紡織專門人才、並電令駐英代表王景春君、聘請英國利特大學教授著名紡織專家白克爾氏（Parker）為該校紡織科教授、白氏已於昨日由英乘輪抵滬、交大校長黎照寰得訊後、即派員前往輪次歡迎、午後四時、由黎白氏偕同其夫人公子等來校訪問、由黎氏、鍾偉成・裘維裕・等陪同參觀全校一週、並備茶點招待、白氏暫住都城飯店、將來擬在滬西覓屋卜居、俾就近籌畫一切紡織事宜、聞本埠紡織界將預備歡迎云、

兩外使昨返滬

比使　駐華比使紀佑穆氏、偕同夫人、於九日晚、乘夜快車入京、前日向我當局道賀國慶、下午、仍搭京滬快車離京、於昨夜十一時許抵滬、比使因北平使署事務亟待料理、故定十四日北上、約三月後再來滬云、

日使　駐華日本公使有吉明、為祝賀國慶赴京後、即於前晚、搭車返滬、於昨晨八時抵埠、當返私邸休息、

上海縣長

潘忠甲前日宣誓就職

江蘇省第五區行政督察專員、兼上海縣長潘忠甲、業於本月四日接任視事、另行舉行宣誓典禮、江蘇省政府並派第〈區行政督察專員兼松江縣長金曉乾為監誓員、金氏奉委後、於前日由松乘車蒞縣政府、下午二時、遂假禮堂舉行宣誓典禮、到縣黨部各執監委員、縣教育局・款產處・技術室・食糧會・及縣屬各區長・各公安分局長・等、主席金監誓員　紀錄畢煥、宣誓禮節、全體肅立、唱歌、向黨國旗及總理遺像行最敬禮、恭讀總理遺囑、靜默、旋由金監誓員代表省政府致訓詞、次由宣誓員潘縣長致詞、次縣黨部委員張梓野、代表黨部致勗詞、禮成而散、

上海市會考

洩漏試題案續訊

本年上海市中學會考時發現洩漏試題、經市教育局將學生謝英及其兄謝蓀・並印刷所主謀介良等、一併解地方法院、由檢察官偵查起訴、茲復奉院長指定刑庭錢承鈞鄭會審審訊、昨日上午、又奉開庭續審、謝英保釋後、因病未到、官問朱鑲蓀供、年二十一歲、安徽人、以前在教育局測驗股充當股員、現住大林路瑞康里五號、問、劉經安是何關係、答、是同事、問、你們到南京印刷題目、幾人去的、答、我與劉經安兩人去的、問、封題是何人、答、是潘局長、問、題目中是何功課、答、有□種、高中二初中三小學、問、國英算總有的、答、有的、問、你兩人亦何印的、答、南京印刷所、問、第一次何人校對、答、印刷所、問、用什麼紙、答、狠薄的、問、你們校對是幾時、答、第二次、問、是何紙、答、是與第一次同的、而第三次亦是我們校對的、是道林紙了、問、第一次看大樣是幾時、答、六月八日、我們是九十兩日至十一日止、問、幾時帶回的、答、十一日夜車歸家的、問、搜出題目、是那幾張、答、不知道、默題紙的印的缺、至此、官問劉經安供、年二十七歲、浙江人、現在教育局第二科辦事員、住新閘路、百九十二號、問、你與朱鑲蓀是幾時到南京、答、六月八日二時到的、問、帶多少題目、答、二種題目、問、你那一天到南京印刷所、答、當日即至、翌日開始印的、問、第一次校對是何人、答、印刷所、問、何人校對、答、不知道、問、你們是幾時、答、在九十兩日是第三次校對的、至十一號除車帶回來、問、你們校對第一次是什麼紙、答、不是印題目的紙、是大樣紙、問、還張錯印的紙、是題目紙否、答、是的、至此問、謝蓀、張介良交你的紙是還張紙嗎、答、是的、是另外抄的呢、答、已不算了、問、那天付你抄的、答、十二日付的、問、十二日付你還要另抄麼、答、是的、問、你在檢察官問你時說錯印的、還不能改、答、沒有說、問、為什麼要抄把你、答、有的印力不懂、拿來對驗的、至此、官問張介良、你把題目交他的、還是把你弄的、答、沒有把我、問、你把他什麼、答、英文生活歷史、問、你交他嗎、答、不是的、官云還東西是檢察官當場搜出的、至此、官諭十四日下午二時再訊、

中華廠出品 仕女牌 中華菊霜

是國貨品中之結晶
是雪花品中之翹楚

大號瓶樣　二號瓶樣　小號瓶樣

中華菊霜品質高貴毫不損害皮膚且色香潤均有獨到之處故其功能使皮膚香艷滑潤潔白似玉為現代高貴仕女無不歡迎之化粧品也

各埠商店均有出售　本埠經銷處例下

廠設上海閘北永興路中
發行所新北門西大康里

中華協記廠謹啟

大號瓶樣　二號瓶樣

本埠經理批發處
●法大馬路　大豐昌　新泰昌　同益泰　仁大昌　巨成和　協成昌　永泰昌　德豐昌　恒興　怡源
●吉祥街　源豐　正和
●興聖街　鴻泰錩　同信昌
●城內　公昌泰　許洪泰　豐泰昌　合昌祥
●大南門　振大昌
戴春林記信香粉號

現金收買真珠鑽石

珠鑽收藏家法人馬克司好時特重由巴黎來滬欲出重價收買各色珍貴珠寶及湖珠如各珠寶商及收藏家等有上述貨色出售者請至江西路三二〇號四樓與馬君接洽可也

中央銀行發行準備檢查報告

中央銀行發行準備第一百七十五次檢查報告云、本會依據中央銀行條例第十五條之規定、對於本行發行兌換券準備金、負檢查之責、茲於民國二十二年十月九日在本行發行局舉行第一百七十五次檢查、用將檢查結果、公告如左、（甲）兌換券發行總額銀元六千二百二十一萬八千一百二十五元、內計銀元券五千七百九十二萬零七百五十五元、輔幣券五百二十九萬七千三百七十元、兌換券準備金總額六千三百二十一萬八千一百二十五元、內計、現金準備銀元五千一百八十二萬四千一百二十五元、（足兌現金準備計存本行發行庫四千七百九十四萬一千八百八十一元、存各埠分支行二百零八萬二千六百七十五元、存同業一百七十九萬八千九百六十九元、）保證準備折合銀元一千一百三十九萬四千元、（乙）關金兌換券發行總額四十一萬六千七百十五元四角、關金兌換券準備金總額四十一萬六千七百十五元四角、是項準備金、內計標金六千九百九十五兩二錢九分、以市價五九五七合關金四十一萬六千七百十五元四角、照中央銀行兌換券條例第二條現金準備百分之六十、保證準備百分之四十、此次檢查結果、現金超過六十分之數、保證不及四十分之數、核與定章相符、特此報告、中華民國二十二年十月十一日、中央銀行監事會主席李馥蓀、監事謝啟勳・貝淞蓀・葉琢堂・秦潤卿・林康侯・徐寄廎、

四行準備庫發行準備報告

第一九七次

四行準備庫、係由鹽業・金城・中南・大陸・四銀行聯合設立、專辦發行中南銀行鈔票事宜、按照庫章發行章程、發行鈔票十足準備、現金準備至少六成、保證準備至多四成、每星期公告一次、經四行稽核及會計師檢核、茲照錄上海準備庫二十二年十月七日第一九七次公告如下、鈔票流通額二千三百九十九萬七千五百三十七元、準備金額總二千三百九十九萬七千五百三十七元、內計現金準備一千九百二十萬零五千六百三十七元、保證準備四百七十九萬一千九百元、

▲本報流通圖書館誌謝　昨承開明書店惠贈本版新書三十七冊、國防論壇吳漢祺先生惠贈法西斯蒂之怒潮一冊、王志芳先生惠贈書籍四十一冊、尤冰夫先生惠贈一冊、新嘉坡端蒙學校惠贈校刊一冊、藝華週報社惠贈藝華週報一份、吳俊卿先生惠贈書籍六冊、真茹國立暨南大學惠贈五年來財務報告一冊、謹此誌謝、

英國大條銀價

國民新聞社十一日倫敦電、今日倫敦大條收盤弗動、計近期為十八便士三一二五、遠期十八便士二七九、均與昨相同、

天氣報告

徐家匯天文台昨日下午四時三十分氣象預報云、此間天色有雲、山東及沿海將重見西北風、中國海北部東北部季候風甚緊、因印度支那與柴雅羣島之間有低氣壓所致、颶風在稅泊附近顯正向西北西方疾進、其中心於下午二時進至距北緯十度東經一百二十五度交點一百二十哩以內、又昨日下午三時前二十四小時內、本埠氣溫、最高七五・二、最低五九・〇、去年同日最高七五・七、最低四八・四、

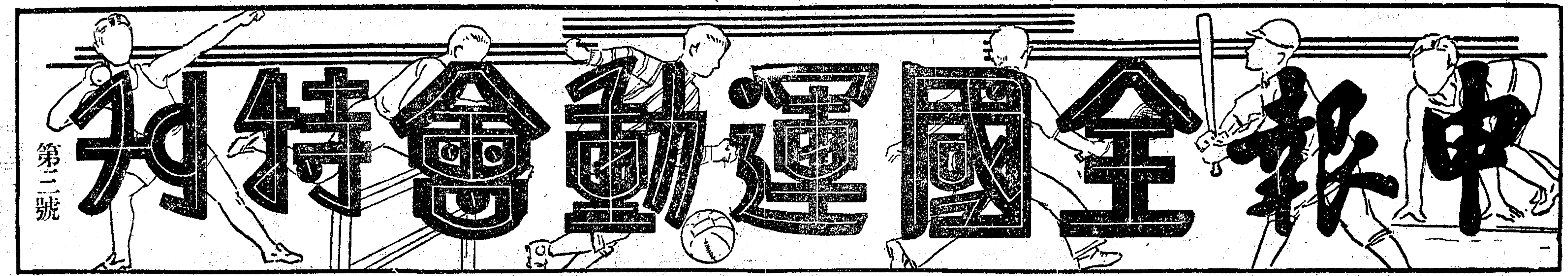

全國運動會第二日
劉長春百米並遠東紀錄
全國紀錄如風捲殘葉一掃而光
兩日來擊破男女紀錄共計十項

昨京天色陰霾
觀衆減少

全國運動會之第二日、天色陰霾、各場開始售票、以致觀衆較第一日爲少、但各項比賽除馬術表演外、照常舉行、成績極佳、全國田徑紀錄、殆全部搖動、劉長春百米、竟造成平等遠東紀錄、其他破全國紀錄者甚多、茲將詳情錄下、

（南京十一日電）十一日晨八時起、開始球賽、十日下午未了之田徑複賽、亦於昨晨十時起舉行、天色陰霾、陽光黯淡、各場受購票影響、故觀衆不若上午之衆、場中大鐘停止行走、十日全國運動會之全部電燈忽滅、昨日下午觀衆略多於上午、但與十日較相去奚止百倍、

總裁判張伯苓氏（王開攝）

男百米決賽
劉長春平等遠東
成績十秒七破本人全國紀錄
平等遠東運動大會最高紀錄

（南京十一日電）十一日下午三時、男百米決賽、第一遼劉長春、第二冀韓景林、第三滬程金冠、第四滬郝春德、成績十秒七之打破全國紀錄、與遠東菲尼泊墨亞諾保持之紀錄相等、

遼寧劉長春

昨日男女田徑決賽
七項全國新紀錄
男子—百米千五百米高欄跳遠
女子—五十米二百米擲標槍

（南京十一日電）昨日下午田徑決賽、項項精彩、羣英會集、劇烈爭鬥、興趣之濃、猶在其次、而全國新紀錄之出現、層出不窮、舊有紀錄、宛如風捲殘葉、一掃而光、出席世界運會之短跑名將劉長春之百米打倒南北俊傑、以十秒七破本人十秒八之全國紀錄、並平等遠東運動會菲島尼泊墨亞諾之遠東紀錄、誠近代我國田徑界之有大收穫、劉於世界大會歸國後、今得此紀錄、可謂此行之惠、亦所以慰國人者、但與日本吉岡隆德最近僅造十秒四之成績、猶不覺大巫之與小巫、尚望劉君繼續努力、

男子徑賽
百米
第一　劉長春　（遼）
成績十秒七（破全國平遠東）
第二　韓景林　（冀）
第三　程金冠　（滬）
第四　郝春德　（滬）
全國紀錄　十秒八
遠東紀錄　十秒七
世界紀錄　十秒三

四百米
第一　曾榮忠　（滬）
成績五三秒二
第二　張世光　（平）
第三　羅慶隆　（平）
第四　李延祥　（滬）
全國紀錄　五二秒四
遠東紀錄　四九秒二
世界紀錄　四六秒二

千五百米
第一　鄭森　（冀）
成績四分念一秒二（破全國）
第二　趙連仁　（魯）
第三　邱宗臣　（魯）
第四　董叔昭　（滬）
全國紀錄　四分二一秒四
遠東紀錄　四分六秒
世界紀錄　三分四九秒二

兩日來各區得分
▲男子徑賽
上海　十一分
河北　八分
北平　五分
遼寧　五分
山東　五分
福建　五分
南京　三分
廣東　二分

▲男子田賽
上海　十七分
北平　十五分
南京　五分
遼寧　三分
江蘇　三分
廣東　一分

▲女子田徑
上海　二十三分
廣東　十八分
河南　六分
北平　三分
山東　三分
福建　二分

男子田賽
高欄
第一　林紹周　（閩）
成績十六秒二（破全國）
第二　柳英俊　（京）
第三　黃英偉　（粵）
第四　陳陵　（滬）
全國紀錄　十六秒五
遠東紀錄　十五秒四
世界紀錄　十四秒

跳遠
第一　郝春德　（滬）
成績六米九二（破全國）
第二　張家夔　（蘇）
第三　王季淮　（滬）
第四　王文顯　（粵）
全國紀錄　六米七四
遠東紀錄　七米五九
世界紀錄　七米九八

鐵餅
第一　張齡佳　（平）
成績三四米八四
第二　冷培根　（京）
第三　宮萬青　（滬）
第四　劉仁秀　（遼）
全國紀錄　三六米五十
遠東紀錄　四十米二七
世界紀錄　五一米七三

女子田徑
五十米
第一　張潔瓊　（粵）
成績六秒九（破全國）
第二　李媛芬　（粵）
第三　趙雲珊　（粵）
第四　藍滌清　（平）
全國紀錄　七秒
世界紀錄　六秒四

二百米
第一　錢行素　（滬）
成績二七秒六（破全國）
第二　于秀蘭　（魯）
第三　藍滌清　（平）
第四　許梅英　（閩）
全國紀錄　二九秒二
世界紀錄　二四秒一

跳高
第一　鄒善德　（滬）
成績一米二八
第二　王化昌　（滬）
第三　陳翠鸞　（粵）
第四　蘇惠蘭　（粵）
全國紀錄　一米三五
世界紀錄　一米六五

標槍
第一　陳榮明　（滬）
成績二六米三八（破全國）
第二　劉鍾文　（豫）
第三　原恒瑜　（豫）
第四　陳榮棠　（閩）
全國紀錄　二四米〇五
世界紀錄　四四米六四

女四百米接力預賽
廣東破全國
五十五秒二

（南京十一日電）女子四百米接力預賽、廣東隊五五秒二、破全國、女子四百米接力預賽、錄一

兩日十項全國新紀錄
▲男子

項目	新紀錄	創造者	全國紀錄	保持者	遠東紀錄	保持者
百米	十秒七	劉長春	十秒八	劉長春	十秒七	尼泊墨西諾
千五百米	四分三秒二	鄭森	四分三秒四	張寶祥	四分六秒	津田晴一郎
高欄	十六秒二	林紹周	十六秒五	金岩	十五秒四	三木義雄
跳高	一米八一	顧彧	一米七八	李仲三	一米	托剣比亞
跳遠	六米九二	郝春德	六米七四	潘作新	七米五九	南部忠平

▲女子

項目	新紀錄	創造者	全國紀錄	保持者
五十米	六秒九	張潔瓊	七秒	劉靜芳
	六秒九	藍滌清（複賽）		
二百米	二七秒六	錢行素	二九秒二	孫桂雲
標槍	二六米三八	陳榮明	一四米五五	黃淑愼
跳遠	四米七九五	李媛芬	四米六五	莊銘徽
四百米接力	五五秒二（預）	廣東隊	五八一秒	中華隊

組賽與賽者爲廣東・上海・山東・三隊、起跑時、滬隊居先、由錢行素跑第一棒、李寶惠跑第二棒、至第三棒李宜爾起、因遞棒延誤、乃被粵隊追出、粵隊以五五秒二、造成全國新紀錄、隊員爲趙雲珊・李媛芬・張潔瓊・陳翠鸞・等四人、第一組與賽者爲河南・南京・青島・湖南・安徽・北平・諸隊、青島一路導先、但不幸至第三棒時、脫棒後追莫及、南京隊遂榮冠軍、隊員爲胡瑞聲・劉下蘭・袁誠梁・周月英・四人、兩組成績如次、第一組廣東上海山東五五秒二、第二組南京河南北平五八秒四、

創造跳遠全國新紀錄　（滬）郝春德

兒女英雄
徑賽決戰記
—百米決賽—
劉長春驚人成績

男百米決賽、劉長春勝第二有十米之遙、百米決賽、名將如雲、最引人注意、十一日下午最先舉行、觀衆麕集終點、新聞記者齊聚、滿坑滿谷、精神貫注、粵師連及遼劉長春爲觀衆視綫之的、滬程金冠宿笑如等、均一時名將英雄、上場溜腿、槍聲突響、老劉衝於人羣中、形勢不可判別、五十米後、各人實力漸分、劉如脫韁之馬、疾馳前去、滬程金冠冀韓景林追踵而前、最後決勝、劉以五米佔前、以十秒七之驚人時間、破其本人十秒八保持一年之全國紀錄、平等遠東大會紀錄、雖能可貴、粵二大將師連基等落選、滬程郝得三四名、宿笑如中途跌倒落選、

創造女標槍全國新紀錄　（滬）陳榮明

—高欄—
林紹周壓倒羣雄

高欄決賽、高欄上海健將陳嘉佑未來參加、不能與南北好手一決雌雄、頗可惋惜、查此項人才濟濟多士、十一晨複賽杭州全運高欄冠軍閩林紹洲與粵黃英偉滬蘇掘華等同滬一組、競爭形勢猛烈、林以十六秒四破全國、京柳英俊滬陳陵遼劉仁秀等同組、精采倍豐、柳十六秒三亦破全國、決賽之激戰、勢在必然、下午開始、八人與賽、如一字形並進、各有良好姿勢、蔚爲大觀、林柳二人、爭奪最烈、始終相等、難判高下、至最後跳欄後之衝刺、林強而柳弱、林以終焉復獲冠軍、創之新紀錄、以十六秒二更出全國前之偉大全國新紀錄、

女二百米
錢行素大爲吐氣

女二百米決賽、滬錢行素、曾於十日預賽之大不景氣、乃力圖振作、立意欲破全國紀錄、果然發揮蓄銳、一鳴驚人、以二七秒六創空前未有之成績、足與劉長春媲美焉、十一晨複賽三組、均破全國、京劉玉蘭二八秒七、滬錢行素二七秒九、青于秀蘭八秒九、以此而論、及決賽錢之冠軍、毫無疑問、果然爲到成功、錢並再剪短本人之時間、（遠）二七秒六、彌覺珍貴、第于秀蘭亞軍、閩許梅英複賽敗於錢、今得第四、複賽敗於于之平藍滌清第三、複賽第一組京劉玉蘭及亞軍粵劉有慶決賽均落選、

男女健兒
田賽速記
男跳遠
郝春德一鳴驚人

郝春德一鳴驚人、六米九二創跳遠新紀錄、加入跳遠競賽者有六十五人之多、但臨時脫逃點名不到者、有廿八人、在第一次試跳中、滬郝春德王季淮即以六米九二二米與六米七三之驚人紀錄、其餘各單位代表、無不瞠瞠稱許、第二次試跳時、蘇代表張家夔一跳得六米八零三與郝春德共破全國紀錄、以後、各次試跳、無甚進展、三次跳畢、即排選六人舉行決賽、及格者、蘇張家夔、滬郝春德王季淮、粵王文顯、北平梁緝洽、但江山已定、不易改變、待六次賽畢、前三名、名次、早已內定矣、郝春德君今年二十九歲、嶺南大學學生、最近五年來滬上之運動健將、曾獲上次全運會跳遠五項第一、及百米第四、成績並不見佳、其後郝君出席遠東、亦無所成就歸國、郝君於最近二年、因成績退步、並未參加任何運動會、今年滬市運動會郝東山再起、得跳遠標槍兩項冠軍、全運會中復創跳遠新紀錄、可見郝君之壯志、未肯後人、其成績之一鳴驚人、雖能可貴、如能維持此項成績、遠東大會頗有希、

男鉛球
遜明有志竟成功

遜明志竟成、遜明自上次參加九屆遠東會、即發奮練習、十六磅鉛球、並在滬、記者發表談話、下次全運必達到十二之成績、今次果以十一米十九得冠軍、可見有志竟成、惟此項成績未曾打破全國紀錄、殊令人失望、此項成績、未有特殊出色之原因、蓋由於場地之不平、鉛鐵不佳、如地較平、則遜之成績、當在十一米五十左右、

男鐵餅
成績大爲失衆望

男鐵餅決賽、平張齡佳、三四米八四、第二京冷培根、三四米四八、第三滬宮萬青、三四米八零、第四遼劉仁秀、三一米二九、由裁判員於各種紀錄之小旗插就後、即開始比賽、在第一次試擲時、即於擲圈內之條痕不甚堅實、至第三次試擲後、已感得不成樣子、以此賽員感覺困難異常、故結果成績大都得自前三次試擲、故結果與參賽、與三十六米五十之全國紀錄、相差有二米之遙、誠令人失望、得標呼聲頗高之陳鐵牛寶球、連預試都未能及格、眞莫明其所以、

女標槍
陳榮明穩得冠軍

女標槍決賽、滬名將手陳榮明冠軍、固穩如泰山、但不料其成績之滬市大會退步良多、今以二六米三八冠軍、較滬市大會二七米七五相差猶遠、第二三兩名、均超過舊有全國紀錄、第二豫劉鍾文二四米五六、第三豫原恒瑜二四米九二、第四閩陳榮棠二一米一五五、

女跳高
鄒善德意外勝利

女跳高衆望所歸之魯朱天眞、有一米三五九之全國紀錄、預料今日可穩取冠軍、詎知非特未獲冠軍、且未上名、滬跳王鄒善德、以一米二八冠軍、本人成績、進步良多、第二亦滬王化昌、鄒之過擦姿勢極佳、全場無匹、洵可造就、轉體直跳、若能不直、美中不足、粵王淑貞爲最後七八人之一、跳過後向橫木上撲回、致犯規、嗚重跳均不過、乃落伍、深爲惋惜、朱大眞身體肥胖、彈跳不靈、致遭落伍、當一米二四時、僅餘四人、滬粵各二、加至一米二八時、粵二女未過、鄒王均過、爭奪席、鄒卒得冠軍、名次既定、鄒再加高、試跳成績均未得逞、此項決賽、滬能得冠亞軍、亦意外之豐收、女跳高在女子高欄舉行前、即由張匯蘭女士率領評判員觀察場地、檢驗跳高架子、起跳區一米四米、且一面高、一面低、查女子跳高規則、起跳爲九一四米、招尋場地股負責人員、亦無結果、不得已裁判員自行招尋木匠、加鐵插洞、然已停頓二十餘分鐘矣、此不能不謂場地股之失責、點名開賽、缺席有二十人之多、僅到者僅二十八人、統觀全局、以廣東梁倩華之姿勢爲最佳、蘇惠蘭爲其次、其餘各人、無一正確者、奪標呼聲最高之山東女子朱天眞、已發福、不能再如昔日之燕、身輕、創造女子跳高紀錄矣、跳高米、四時、朱女士已與其餘諸人同時出局、跳過者僅四人、廣東與上海平分秋色、結果上海鄒善德以一・二零八米之成績、斥倒三十二單位之女選手、榮膺跳高冠軍、然成績較昔日稍遜、

千五百米
鄭森最後獲冠軍

千五百米決賽、洋洋大觀、於幽幽之音樂聲中舉行、第一圈山西谷得勝、路導先、河北鄭森隨後緊追、滬董叔昭居第三位、其餘各位魚貫而隨、列成一字陣、即至第一圈、董叔昭曾一度超前、但復被平之彭仁忭所舉、此時鄭森居第四位、蓄力準備、最後一圈、第二圈時、已爲最後五百米、鄭森果然超羣、在先引導五米、趙連仁進至第二、此時董叔昭居第三、既至最後十米、董叔昭被山東之邱宗臣所倒、而落居第四、鄭森之成績、爲四分二十一秒五分一、破全國、

女五十米
廣東包辦前三名

女子五十米決賽、繼男子百米後而舉行、全場空氣極爲緊張、起步時各員並駕齊驅、莫分軒輊、既至終點、亦僅差絲微、廣東之張潔瓊、李媛芬、趙雲珊、包辦前三名、平藍滌清、得第四、功夫六秒九、破全國紀錄、滬市得決賽權之李寶惠與錢英傑、落居第七八位、陳淑卿在複賽中即被淘汰、

昨球類結果
▲足球
上海勝福建　七比零
廣東勝安徽　十八比零
南京勝山西　五比一

▲男籃球
湖北勝江西　六十比十五
江蘇勝綏遠　五八比三八
四川勝香港　港棄權二比零

▲女籃球
北平勝安徽　七一比八
南京勝湖北　二四比二三
山東勝四川　二五比十三

▲男排球
江蘇勝四川　三比零
浙江勝河北　三比零

▲女排球
上海勝江西　三比零

▲女壘球
上海勝河南　二七比二

▲男網球
南京勝河南　三比零
四川勝綏遠　三比零
熱河勝江西　一比一
江蘇勝安徽　三比零

▲女網球
上海勝河南　三比零
安徽勝福建　二比一

男女徑賽複賽 破全國紀錄者六人

高欄女五十米二百米三項

▲男子百米

組別	第一名	第二名	第三名	成績
第一組	韓景林(寧)	宿笑如(滬)	朱仲謨(粵)	十一秒十分四
第二組	張　侃(平)	趙乘恒(粵)	鄒春鄰(滬)	十一秒十分三
第三組	劉長春(遼)	程金冠(滬)	鍾連基(粵)	十秒十分九

▲男子四百米

組別	第一名	第二名	第三名	成績
第一組	張光世(平)	李延祥(滬)	吳子靜(寧)	五五秒四
第二組	劉福慶(滬)	游濟華(平)	姚光乾(豫)	五四秒四
第三組	曾榮忠(滬)	羅慶隆(平)	楊道貴(京)	五四秒二

▲男百十米高欄

組別	第一名	第二名	第三名	第四名	成績
第一組	林紹周(閩)	黃英傑(粵)	葉鼎彝(滬)	楊錫貴(寧)	十六秒四(新)
第二組	柳英俊(京)	陳　駿(滬)	劉仁秀(遼)	趙恩雄(寧)	十六秒三(新)

▲女子五十米

組別	第一名	第二名	第三名	成績
第一組	張潔瓊(粵)	李寶惠(滬)	張碧英(青)	七秒(平)
第二組	藍淑清(平)	蕭傑英(滬)	趙寶瑚(粵)	六秒九(新)
第三組	李婉芬(粵)	房逢貞(青)	王鳳傑(魯)	七秒二

▲女子二百米

組別	第一名	第二名	第三名	成績
第一組	劉玉蘭(京)	劉有慶(粵)	俞孝英(粵)	二八秒七(新)
第二組	錢行素(滬)	許梅英(閩)	唐其貞(青)	二七秒九(新)
第三組	于秀蘭(魯)	藍淑清(平)	曾惠瓊(滬)	二八秒五(新)

今日秩序

▲男女田徑

項目	時間
一、四百米跳欄預賽(男)	下午二時
二、標槍決賽(男)	下午二時
三、百米預賽(女)	下午二時三十分
四、二百米預賽(男)	下午三時
五、八十米跳欄預賽(女)	下午三時三十分
六、擲鐵餅決賽(女)	下午三時一十分
七、三級跳遠決賽(男)	下午三時三十分
八、百米複賽(女)	下午四時
九、二百米複賽(男)	下午四時二十分
十、八百米預賽(男)	下午四時三十五分
十一、八十米跳欄複賽(女)	下午四時五十分
十二、四百米跳欄複賽(男)	下午五時十五分

▲足球

對陣	場地	時間
湖北對四川	足球第一場	上午九時
河北對山東	同上	下午二時
綏遠對北平	同上	下午四時

▲籃球

對陣	場地	時間
山東對上海(男)	籃球場	上午九時
廣東對綏遠(女)	女子籃球場	上午九時
山西對福建(男)	籃球場	上午十時
江蘇對河南(女)	女子籃球場	上午十時

▲網球

對陣	項目	場地	時間
巴達維亞對湖北(男)	第一單打	網球第一場	上午九時
	第二單打	網球第二場	下午三時
	雙打	網球第一場	下午二時
福建對北平(男)	第一單打	網球第三場	上午九時
	第二單打	網球第六場	下午三時
	雙打	網球第二場	下午二時
江蘇對四川(女)	第一單打	網球第四場	上午九時
	第二單打	網球第五場	下午三時
	雙打	網球第五場	下午二時
江西對河北(女)	第一單打	網球第七場	上午九時
	第二單打	網球第八場	下午三時
	雙打	網球第四場	下午二時

▲排球

對陣	場地	時間
北平對四川(女)	排球第三場	上午九時
南京對河南(男)	排球第一場	下午三時
江西對廣東(男)	排球第二場	下午三時

▲壘球

對陣	場地	時間
湖南對北平	田徑場	上午九時

▲棒球

對陣	場地	時間
河北對湖南	棒球場	下午三時

足球

上海七比零全勝福建

上半時四隻　下半時三隻

足球次賽第三場、滬以七對零勝福建、下午四時舉行、裁判員陳吉祥、上海隊初次出馬、盛名所在、鬨風往觀者極衆、福建隊多二十歲以下青年、活潑勇敢、實力尚強、開賽之初、閩隊頗露搖張狀態、未五分鐘、李義臣以奏膚功、越三分鐘、孫錦順得球、傳與萬象華、對準一脚、球又斜飛入網、至十五分鐘時、李義臣復攻入一球、至是閩隊始稍振作、拚命抵抗、殺開血路、斷得周賢言守門如山、敵隊救出險球、激烈爭鋒、凡二十分鐘、最後孫錦順又攻入一球、上半時紀錄四對零、上海勝、下半時滬隊陳洪光代李義臣、羅海光代陳家球、歷戰凡念五分鐘、孫錦順首開紀錄、陳洪光繼之、最後馮運佑復遠射中一球、下半時結果三比零、總計七對零、上海全勝、閩隊精神極佳、球藝亦有足取、初賽即遇勁敵、非戰之罪也、

▲上海

周賢言
馮運佑　江善敬
梁樹棠　徐亞輝　屠開元
萬象華　孫錦順　陳洪光(下)　李義臣(上)　羅海光(下)　陳家球(上)　鄭勇森

▲福建

薛領袖
徐承勳　葉平章
郭金耶　陳萬生　蔡如生
容子翔　蔣振良　賴慶林　廖永來　陳德福

五十米決賽終點

廣東足球隊初試鋒芒

▲十八比零大勝安徽
▲葉北華頭頂入四球

十一日晨九時、足球次賽、粵對皖、上半時、九對零、結果粵以十八對零大勝、粵隊實力充足、初試鋒芒、李天生與北華大顯身手、雙方強弱懸殊、開賽之初、未分鐘、葉北華首開紀錄、皖隊就於重重壓迫下、防線盡撤、門戶洞開、在十五分鐘時間、失去半打、其後陸續增加、粵五前鋒、頭頂脚盤、無不如意、下半時形勢依然、皖隊抱不屈不撓精神、奮勇抵抗、球門楊稼澤亦殊盡職、雖失十八球、敗固猶榮也、裁判員吳守恒、

▲廣東隊

黃紀良
李金　李天官
盧始賢　劉慶才　符家興
楊水益　葉北華　朱國倫　李蘇　胡大寶

▲安徽隊

楊稼澤
殷佑光　李家珍
王錫　陳啟新　葉世民
胡國泰　程迪廉　張承任　周榮匯　王道生

創造二百米新紀錄(滬)錢行素　(葉長烈攝)

女子跳高第二(滬)鄒普德(葉長烈攝)

南京淘汰山西

五比一

(南京十一日電)足球次賽南京勝山西十一日下午二時舉行、裁判員沈回春、結果五對一、南京勝、此場比賽雙方動作、均極遲緩、京隊連絡工夫、稍佔優勢、晉隊力大脚硬、但缺合作、開戰後、鏖戰二十分鐘、無勝負、未幾、晉犯規罰十二碼、致失一球、越五分鐘、復失一球、上半時二對零、南京佔先、下半時京隊乘戰勝餘威、連續又攻入三球、晉隊努力反攻、終無所獲、直至最後十分鐘間、始由晉右鋒轟發一球、晉之一球、下半時紀錄、成三對一、總結果五比一、南京勝、

▲南京

徐壯懷
余勉郁　陳君清
錢樹壇　鋼汐卿　靳懷禮
曹瑞林　陳[illegible]凱　林[illegible]學　劉祖鑑　柯學堯

▲山西

劉正英
李晉唐　張伯遜
張海棕　常衛民　詹光欽
王榮速　閻[illegible]政　劉錫標　賈[illegible]玩　韓學毅

女子壘球

滬初賽勝河南

十一日晨九時、女壘球滬對豫、在田徑場舉行、滬隊由東南東亞組織、至滬市大會後、勤加訓練、技術大有可觀、打攻合度、均臻上乘、豫陣容散漫、臨陣儒疏、失誤累累、七局結果、滬以二十七比二大勝、裁判吳邦偉、侯余恂、紀錄馬巽伯、

▲兩出本壘打　第二局、滬曾蕙瓊出一本壘打、第四局上潘月英亦出本壘打、球着地念漂中場外、又第二局滬首壘李寶惠、接得空球、原在首壘上之豫周芳陳、擬進至三壘、李即將球拾入首壘、右游擊孫琤在首壘接住、演成雙合殺、此爲是賽之特點、

▲滬投擊均佳　滬投手鄒普德、投球合度、手法頗佳、七局中、從未放過四球數一次、洵不可得、三打數一次、豫投手原佑瑞爲田徑壘球投遠名手、何奈球賽投技不佳、投球軟而緩、每被滬隊擊中、四球數二、二次三打數、打擊技術、滬均有可觀、接手潘月英、亦較豫陳瑞儀穩健老練、

▲比賽大勢談　滬先打門、始風頭極盛、首局即得八分、由孫李孟曾潘鄒陸繼跑得、豫一籌莫展、第二局、向紹良高球卜場、孟佔首壘、曾蕙瓊放出本壘打、計得二分、豫由劉立雪得一分、第三局滬又得五分、徐費孫傑人跑回、豫七城經滬之接與傳遞、迭殺又無進展、第四滬又得八分、任徐陸孫向孫會潘造成之、此局得分於潘月英之本壘、潘連得分兩次、豫零、第五六七局滬陣略有調動、僅得四分、豫於第五局得一分耳、總計滬二十七比二勝、

兩隊各局比分表

局數	㈠	㈡	㈢	㈣	㈤	㈥	㈦	共
滬	八	二	五	八	一	三		二七
豫	〇	一	〇	〇	一	〇	〇	二

▲滬隊陣容

位置	姓名
右游擊	孫琤及溫月媛
首壘	李寶惠及任淑
左游擊	向紹芬
中場	孟儷麗
左場	曾蕙瓊及王紫云
接手	潘月英
三壘	任淑及孫琤
投手	鄒普德
右場	徐文英
二壘	陳淑珍

▲豫隊陣容

位置	姓名
投手	原佑瑞
接手	陳瑞儀
左場	崔朔
右游擊	魏桂學
首壘	劉立雪
左游擊	周芳
右場	蔡守義
中場	時瀛棠
二壘	弘青云
三壘	周多福

鄒球選明　(王開攝)

女子排球

上海女排球旗開得勝

三比零大勝江西

▲一氣呵成　(南京十一日電)排球初賽、上午九時、上海對江西、會師於排球第三場、上海小姐健而多美、本爲大會觀衆所注目、是日清晨、即排隊擁擠、迨江西趕到、裁判員鳴笛開戰、上海得發球權、由大將蕭傑英開球、初矢破的、從此一二三四、鈴鈴之聲、不絕於耳、蕭傑英大發電鈴、鈴鈴之聲止、則已以十一對零換場、發球權打電話、則蕭傑英以個人發球、得二十一分、江西人飽吃湯糰矣、

▲隨心所欲　第二局雙方換人選、江西發球、並未得分、上海王金鳳再打電話、一鼓作氣、鈴聲又響、第三局江西乘上海陳英之失誤、而得一分、下半場上海受驚、不使人過於難堪、以二十一對四終局、上海小姐在突遠中收兵而去、總觀全局、江西固然以雜色軍隊、未經訓練、不堪一戰、但須知強敵在後、且慢得意、小心小心、

▲河北

吳貽孫　閻濟華
陳容　林詩梅　婁光復
李允中　鄭葆森　陳明達　嚴仁華
劉崇賢　劉友鈞　馮德安　王祿貞　閻濟泉

男子排球

男排球初賽 蘇勝川浙勝冀

同是直落三

(南京十一日電)下午男排球二場、蘇勝川、念一比十四、念一比十二、念一比十、浙勝冀、念一比十五、念五比念三、念一比十、

▲江蘇勝四川　十一下午男排球蘇川之戰、裁判高錫威、蘇旗開得勝、速得四分、惟以連日失誤、造成四川奮邦保發球機會、但無結果、上半場平平而過、蘇以十一比六獲勝、換場後、川積極反攻、惟門門不力、未見功勞、第一局以二十一對十四、四川失利、第二局開始四川稍有得分、但終不敵、江蘇分數之速成、以二十一比十二又勝第三局四川無心戀戰、仍以二十一比十一終場、總結果三對零、江蘇勝、

▲江蘇

周百齋　李石三　崔煌數
王承文　麥達元　黃光
陳本立　陳汝春　林仲坤

▲四川

譚楚嚴　蘇廷偉　楊師鑑
蔣安民　楊伯仲　辛承緒　曹邦俊
陳宗鎬　陳開文　歐陽成　梅興煊

▲浙江勝河北　十一下午男排球、浙江對河北、浙陳達仁發球、如疾矢穿楊、連得六分、河北李允中亦還他顏色、混戰中得分殆多、上半局以十一比九之差、浙江得勝、南方隊員前採有長子張錫祐、伸手過網、門門有餘、而機會來時、每輕輕一撥、球即落地、豫省饒兒、無法可施、第一局結果二十一比十五、浙江勝第二局、浙江乘戰勝餘威、攻殺自如、但數知造成十一比四之局面、更坐後、河北存心雪恥、對於長子慣用之技術、方得有防止方法、於是局面突然變化、造成十四對十四之平局、屢進屢退、至十九比十八時、雙方以生死關頭、大顯神通、而滿座看客、亦各爲其之拉拉捧場、結果河北敵球、仍爲張長擱網撥地、是役比數、爲廿五比二十三、第三局上半局河北一敗塗地、比數爲十二對三、下半局雖有起色、但最後掙扎、於事無濟、比數爲廿一對十二、浙江以七比零勝全濟、裁判員譚天沛、

▲浙江

俞新泉　張偲浩
周竹君　陳滅章
陳達仁　陳觀佑

男子籃球

初賽結果 湖北大勝江西

六十比十五

—四川勝香港・・港棄權

男籃球、鄂勝贛、男籃球賽、十一晨原定有兩場、因香港未派隊參加、後未到會、棄權、四川勝、故實際上僅鄂對贛一場比賽耳、雙方形殊興趣平淡、鄂合作純熟、投籃準確、贛攻守兩難、相形見絀、上半時廿三比七數、結果六十比十五、鄂左鋒王以德中鋒鄧鐵明、手法純熟、深具遊韻、贛犯規累累、次數反較得分爲多、

▲湖北

位置	姓名	犯	分
鋒	王以德	〇	八
鋒	黃世錦	〇	十二
中	金　俊	〇	四
中	鄧鐵明	二	十四
衛	戴希伯	一	九
衛	胡應棠	一	二
衛	房務本	二	五
衛	王徵君	一	六
共		七	六十

▲江西

位置	姓名	犯	分
鋒	謝九皋	三	二
鋒	王啟瑞	四	〇
鋒	章瑞麟	二	二
鋒	辛洪瑞	〇	四
中	史　恭	一	二
中	陳　英	三	一
中	黃國堯	二	二
衛	熊大開	三	〇
衛	張貽孟	二	二
共		二十	十五

	湖北	江西
上半時	廿三分	七分
下半時	卅七分	八分

貴州男子籃球隊

江蘇勝綏遠

▲五八比三八

男子籃球下午有一場比賽、江蘇對綏遠、雙方行動遲緩、毫無精彩、綏遠地處極邊、有如此成績、已非易易、江蘇不以名將錢鼎槐楊殿臣爲先者、全隊猶如散沙一盤、毫無合作可言、綏遠始終奮鬥、殊堪嘉許、上場江蘇功、綏遠唐國治遠發一球、開後江蘇利用遠鄉屢破敵營、一六引導、綏自遠追隨、相差不過四五分、下半時將畢、綏遠合作頓時純熟、得分頗多、上半時結果二六對二三、江蘇僅勝三分、下半時綏遠表演尤爲出色、傅余侔詳以四次犯規出場、綏遠一蹶不振、比數兩差漸遠、然開場尚作困獸之鬥、猶能遠擲數球、江蘇何防進攻、得分甚鬆、終以五八對三八勝綏遠、江蘇雖勝、殊不足多、

▲江蘇

位置	姓名	犯	分
鋒	馮少泉	二	十七
鋒	陳鶴力	〇	十四
中	金有德	二	十四
衛	李曉彪	三	十一
衛	錢以恂	〇	〇
衛	吳敬之	〇	二
共		七	五八

▲綏遠

位置	姓名	犯	分
鋒	余俊祥	四	二
鋒	張恩騰	〇	〇
鋒	丁開楨	一	十五
中	房國治	一	十三
衛	盧寶椿	二	六
衛	卜　洗	一	二
衛	李祚桓	〇	〇
共		九	三八

	江蘇	綏遠
上半時	二六分	二三分
下半時	三二分	十五分

女子籃球

孫桂雲表演驚人 北平大勝安徽

▲初賽結果　▲七一比八分

十一日晨八時起、共有三場、首魯川之戰、於八時開始、雙方技術不相上下、第一節四對四平分秋色、第二節山東前鋒稍見聯絡、中鋒徐淑析文得分頗頻、以十二比六佔先、下半時山東劉綏英上場聲勢盛大、遠投尤多中的、第三節終了以二十比十高居上風、第四節開始、山東徐玉貞徐淑析相繼被罰出場、四川亦被迫辭職、兩方實力不無稍減、惟山東投擲機會多於四川、畢竟以二五比十三分克服四川、裁判宋君復檢察李世琦、

▲北平

位置	姓名	犯	分
鋒	黃淑清	二	八
鋒	俞　芳	一	四
鋒	斯雅麗	〇	卅三
中	王梓雲	〇	廿一
中	總淑雲	〇	五
衛	劉孝嫻	二	×
衛	姚寰立	一	×
衛	朱　敏	二	×
衛	王志敏	二	×

▲安徽

位置	姓名	犯	分
鋒	王長華	四	三
鋒	王梓英	〇	二
鋒	劉承隆	〇	〇
中	石裕秀	二	一
中	史必才	五	二
衛	尹淑貞	二	×
衛	鄺元莊	〇	×
衛	江挽瀾	三	×
共		十六	八

	㈠	㈡	㈢	㈣	共
北平	十一	十七	十七	二六	七一
安徽	二分	三分	三分	〇分	八

女籃球初賽 南京巧勝湖北

▲二四比二三勝一分

第二場南京對湖北、開始時無分軒輊、二比二、四比四、幾度平分、湖北廖佑先、南京隨後追上、第一節、南京藉罰球機會遣成六六局面、湖北黃昆玉范亞雄南拔敵幟、聲勢頓盛、上半時湖北以十二比七勝、下半時湖北前鋒尤見活躍、南京亦時見精采、吳花瑾章德衛亦建功績、然湖北黃昆玉孫淑宜成勇武非凡、南京終不得越過湖北念二比十三結束第三節、第四節湖北查光富被罰出場、湖北頓然失色、後衛心慌意亂、南京縱橫一時、分數漸漸追上、比數二四比二三、南京失罰球機會、以一分敗北、

▲南京

位置	姓名	犯	分
鋒	王汝珉	二	二
鋒	袁誠森	三	〇
鋒	周月英	〇	十一
中	劉祖桂	二	〇
中	沈蘊珍	二	五
中	章德衛	〇	五
衛	吳厚柏	一	×
衛	羅慧珍	一	×
衛	劉廣琳	二	×
衛	吳若瑾	一	×
共		十四	二四

▲湖北

位置	姓名	犯	分
鋒	黃昆玉	二	十一
鋒	孫淑宜	二	四
中	范亞雄	四	八
衛	查光富	三	×
衛	俞根葆	〇	×
衛	馮綽然	一	×
衛	君淑蘭	三	×
共		十五	二三

	㈠	㈡	㈢	㈣	共
南京	五分	九分	五分	十分	二五
湖北	六分	六分	十分	二分	二四

女籃球初賽 山東淘汰四川

二五比十三

第三場北平對安徽、以孫桂雲爲台柱之北平隊、來頭甚易易、孫桂雲是短跑名將、進攻迅速異常、運球亦頗穩健、聯絡亦極可取、惟投籃殊欠準確耳、上場北平首先得分、安徽亦還以顏色、二二之後、北平勢如破竹、順利異常、第一節北平以十三比二進居上風、第二節北平尤見得勢、平二十八對五勝、下半時孫桂雲雖不上場、鋒有效、北平隊長屈秀娟、殊爲活潑、上半時北平孫桂雲速進得分、安徽雖多次暫停以圖反攻、終徽依然毫無起色、犯規頻頻、北平得分激增、以四五比八結第三節、第四節、孫桂雲重復上場、聲勢大振、安徽束手無策、進退兩難、北平隊如火如荼、以二十六比零勝第四節、總結七一比八北平勝、裁判舒純、

▲山東

位置	姓名	犯	分
鋒	徐玉貞	三	二
鋒	劉綏英	一	一
鋒	劉愛蓉	〇	二
中	徐淑晰	五	十六
中	趙新育	〇	四
衛	聯素貞	一	〇
衛	王廷玉	三	〇

▲四川

位置	姓名	犯	分
鋒	胡佐愛	二	三
鋒	劉濟蕭	三	〇
鋒	吳泰云	二	〇
鋒	王茂英	〇	四
中	張世珉	四	六
中	王永竹	三	〇
衛	關素貞	〇	〇

戰勝南京之湖北女子籃球隊

男子網球

男網球初賽 南京全勝安徽

三比零

▲馬少伯力挫強敵　鐘指九正、京豫啟賽、開賽之初、京隊一單打馬少伯、大露鋒芒、使豫李宗發束手無策、以六與二之比得第一盤、第二盤開始、馬更形活躍、劈殺抽壓、隨心所欲、攔網亦佳、一氣呵成六局、遂勝第二盤、第三盤起、因勝負所繫、豫李宗發奮起力抗、二二三三之後、李以四比三佔前、不幸失去下局、成爲四與四之比、繼九第十局上、雙方競爭至烈、結果各得一局成五比五、繼後、馬少伯連下二局、以七比五終、總計京馬少伯以直落三勝、

▲李丕祖又奏勝利　雙打河南棄權於南京、第二單打、京李丕祖勝豫崔寶呼六比零、六比一、六比三、滬京入第三週、

男網球初賽 四川淘汰綏遠

全勝三組

▲林寶華初試身手　林君爲吾國有數之網球家、其球藝之精良、早膾炙人口、此次代表四川出席全運會、與各地健將一較短長、使蓉都民衆、大飽眼福、昨晨九時、川綏網球第一單打開始比賽、四川林寶華對綏遠郭全珍、雙方實力懸殊、成一面倒之形勢、林寶華抽壓有勁、聲東擊西、忽前忽後、球之落點與方向、每使對方無從捉摸、因之局勢平平、僅三十分鐘即畢事、結果林以直落三勝郭、比數爲六比一、六比零、六比一、

▲錢耀彬大功告成　下午雙打、綏棄權之川、川第二單打錢耀彬勝綏張月華、三個六比一、川省出席全運、其球藝有相當成績、綏張月華技術平平、與錢相較、如隔天壤、三盤結果、錢均可以光盤奏勝、乃因不願使對方過分難堪、故每盤中均奉送一局、三盤比數皆爲六比一、錢勝、

江蘇全勝安徽

▲又勝第二單打

江蘇十日全勝單雙打各一組、已得第二週賽之權、第二單打之勝負、無關大局、但仍於十一之午九時照常舉行、蘇陳榮森較皖姚星華高出一籌、終得勝利、結果陳以六比一、六比一、六比一直落三克姚星華、

熱河淘汰江西

得勝第二單打

(南京十一日電)熱河淘汰江西、十日初賽、熱各勝單雙打一組、已誌十一日本報、十一晨九時、舉行第二單打、而勝負關鍵、全在是組、因之雙方各出全力以爭、但贛楊凝祁技術稍差、終被淘汰、江熱乃以二與一之比入第二週賽、結果熱莽俊彪勝楊凝祁、比數爲六比一、六比零、六比一、

何應欽電賀大會盛況

(南京十一日電)全運會頃接北平軍分會何應欽蒸電云、金陵秋高、鍾山瑞靄、會全國之英才作體育之競賽、振我精神、揚我國光、觀者京華、欣快莫名、惟孜孜不倦、洗東亞病夫之奇恥、更加努力、挽中華民族於危殆、欽以縻職、不克躬與盛會、特電致賀、並以共勉、

中國首創體育月報

勤奮體育月報

創刊號已出版

▲全國大中小學體育專家執筆▼
▲理論技術教材文字圖畫並重▼
＝中小學體育教師唯一參考書＝
＝圖書館運動員必備體育刊物＝

預告　第二期全運會專號　第三期小學體育專號　第四期中學體育專號

勤奮書局

對於中央體育場建築方面之批評

吳蘊瑞

我在下筆之前、第一要聲明的、就是我對於設計者、素不相識、我對他毫無成見、不過為學術研究起見、不能不加批評、牽頭之處、請建築者原諒、此場離城市太遠、現在凡到場參觀者、莫不有批評、實際上作者在三年前設計建築之時、時在報端發表反對之意見、諒之者定尚能憶得、當時九一八事變未起、國家情形較好、政府有建政府對公園於中山陵旁之計劃、並在陵之兩旁建築、確是遠大計劃、不料政府與閻馮之戰、國家元氣大傷、因之以九一八之變、政府將建於中山陵之旁之計劃、無法實現、於是一偉大之體育場不得不孤立於中山陵之側、此係時局為之、非政府當局所能負責、亦實非建築者所能負責、今木已成舟、離城太遠、來往不便之弊、亦不必多責矣、此次全運會籌備期中、作者以副總幹事之資格、兼場地設備股股長、前後到場勘察監工、共一月有零之久、故對於場之利弊得失、與將來對於體育建築及設備、研究心得相對照、頗有不能已於言之處、爰逐條分論之、

田徑運動場

一、看臺所佔之地平面太大

看臺之目的、在使參觀者對於所看之各種運動項目看得清楚、若坐臺上而對各項運動看不清楚、則看臺是廢物、跑圈若過六百米、則看臺上之人對於各項運動、無法看清、故有人主建八百米之跑道者、實未明瞭此道也、中央體育場之跑道為五百米、已屬不小、(照例為四百米)即看臺需緊跑道而築、場中各項目已覺不能一一看清、今乃於跑圈曲段之兩端外、各設籃球(或排球)場四個、於是看臺在兩曲段之座上、對於田徑項目、無法看清楚矣、兩曲段之看臺、對於田徑運動是同虛設、太不經濟、況籃球排球場在田徑場之外、各有專門之建築、在看臺曲段內之八場、此次用到者、不過一場耳、其他八場、是同虛設、夫田徑運動建築之費、太部份費之於看臺、今因建無用之球場、於看臺內致費去大宗之金錢、於無用之看臺、虛耗國幣、可惜此場建築時悄已離京起潘、否則計劃初定之時、必在報端大加批評、而吾國有國家之經費也、

二、跑道不論直段或曲段均太寬

按德國體育建築專家地姆(Diem)博士之主張、跑道之直段、以七米二(六路段路一米二)為率、因百米二百米之成績日有進步、以後第一與第二、第二與第三之相差、恐有一二糎以內者、若一組所跑之人太多、終點裁判員十分困難、中央體育場之直段及曲段之北端者、皆為十五米、此種寬度一起可容十二人、推猜設計者之意、大概以為如此闊法、可使百米二百米四百米四百米中欄段起可有十二人跑、可節省預賽複之次數、不知節省預賽複之次數一事、評判又是一事、今將四百米中欄一項來說、一監察員大概看一或二橫行、倘一橫行有十二欄、則十二跳者前後蜂術來、犯規者不易看清、在曲段之欄、前後發不齊、欄愈多、則視線愈亂、犯規愈不容易看清、況最新之規則、腳或腿扳欄而搖動、即作為撞倒論、評判更宜精明、一起有十二人、則監察員難於看清、故十五米之跑道、不免失之過寬大、然因跑道之寬、看臺之範圍不能不大、建築又費金錢、故從跑道方面論、亦使建築不經濟、

三、全場中所有跳道與跑道均比兩旁之地為低是建築上之大錯誤

田徑運動場內、最緊要之物為跑道與跳道、而建築方面之最宜注意者、為跑道上之出水問題、因雨後跑道與跳道上之水、可以速速流去、天公放晴、不能繼續運動也、今中央運動場上之跳道與跑道、皆比兩旁之地為低、於是下雨之時、所有之水、皆匯集於跳道與跑道之上、豈非大河、今出水洞之口、皆比跑道為低、不知設計之用意如何、作者不能瞭解、

四、場內田徑項目所佈置之地位不合法

照合法之配置、田賽中之擲鐵餅一項之鐵圈、實不宜跑道曲段內之中央、因鐵餅擲出之方向、能在一百八十度之內向各方發射、有時有訓練之老手、亦不免脫手而從橫面射者、若鐵餅圈不置中央、而偏放於曲段內之邊、於鐵餅由擲人跑道上之危險、今此兩曲段中各設一跳高處、將鐵餅之地位佔據、鐵餅不得不設於靠近跑道之一邊、危險百出、可預期也、一方跳高時之跑之距離不大、扇形跳道可置曲段內之兩側、今偏置中央、妨礙鐵餅之地位、可云計劃毫無、

五、砂坑太深而太短三級跳遠之跳道太短砂坑內之砂面與跳板不平

砂坑不能太深、深則跳者落入坑之時、向下流太多、成績之損失必大、故砂坑之深自一尺至二尺半為度、跳遠坑太短、跳者咸具戒心、足令成績減色、三級跳遠之跑道、離距坑有四十五米之多、今此場所有者不過三十五米左右、減去跳板距砂坑間之距離十一米之餘、祇有二十五米左右矣、在此距離之內、無法使跳者得之速度加至最大之程度、故此次在開會之先、將跳道增長十米、原來之砂坑內之砂面比跳道低、四五吋之多、此與成績有關係、蓋砂坑內之沙面愈低、跳之成績比其應有之成績愈高、砂面之比跳道之面高起愈多、則所跳之成績比其應有之成績愈低、砂面之太高或太低者、皆足以使成績不正確、此次之砂坑之周圍木邊、原嫌太低、均一一升高四五吋、使砂面亦升四五吋、

除以上諸缺點之外、尚有他種、如棒球場之太小足球場之無出路、與其看臺之與球場間之無間隔等、限於篇幅、不退詳評、吾望設計諸君、以後多參考中外體育建築書籍、勿使同樣錯誤、復發現於他場也、

女子網球

女網球初賽 滬皖入第二週

上海三比零勝河南 安徽二比一勝福建

(南京十一日電)女子網球於十一晨開始上午共有兩組舉打比賽、滬對豫、皖對閩、但閩省因代表人數不足、故第一單打棄權、皖不勞而獲一單打、滬豫女子網球、第一單打於上午九時開始、滬茅於文對豫劉鍾文、茅技術甚佳、態度鎮靜、勝來頗為易易、第一盤競爭稍烈、二二平手之後、茅以四對二佔先、後劉追上一局、成四比三、最後茅連下二局、終以六比三勝、第二盤開始、茅連得二局、劉僅得第三局、發花一顯、茅大施壓迫、劉雖力抗、終以一比六敗、總計滬茅以六比三六比一勝豫劉、

(南京十一日電)女雙打滬蘇祖琦王大樂勝豫劉文玉呂佩琴 六比二、六比零、閩顏愛玉蔡夢花勝皖蔡惠恩李和民、六比四、六比三、女第二單打滬黃志文勝豫王克仁、六比一、六比二、閩棄權於皖、滬皖入第二週、

男子國術

拳術兩項預賽

▲中量

國術男拳中量級、十一晨預賽、結果如下、
㈠平李明勳勝京張英建、
㈡豫曾長春勝閩李文高、
㈢豫時鋼章勝青游文央、
㈣豫陳忠法勝京袁正式、
㈤平杜聯華勝浙何峻森、
㈥魯周子和勝閩柳長根、
㈦魯韓維棟勝鄂郭振、
㈧閩陳國山勝鄂部安良、
㈨平張小照勝川康傑、
㈩川歐龐忠勝冀馬譽雲、
(十一)京范仁孝勝皖保謙、
(十二)浙何長海勝豫王孝恩、

▲輕量

十一日下午、國術男拳輕量級預賽、
㈠平馬熙春勝浙席玉璇、
㈡平張鄒旅勝粵倫新法、
㈢浙王志華勝平郭憲亞、
㈣冀沈孟林勝孟述觀、
㈤綏劉恩綏勝張恩米、
㈥綏白慷禱和浙武昆如、
㈦青孫乘剛和魯霍桐林、
㈧豫孟慶松勝青林錦亭、
㈨粵胡煥彬勝滬徐健生、
㈩川李仿參勝滬薛松祥、
(十一)京陳劍璧勝平郭冠國、
(十二)綏張衡勝京李金周、

男子籃球湖北戰江西

女二百米第二(魯)于秀蘭

昨日田徑 複賽速記

高欄最精彩 兩組破全國

(南京十一日電)高欄複賽成績、為各組中之最精彩者、一二兩組、均破全國紀錄、第一組起馬祖時霖鼎華居先、至最後兩步、林紹洲黃英傑搶前、第二組柳英俊始終導先、陳碧家緊追隨、柳之成績以十六秒三破金岩保持之十六秒五全國紀錄、惟賽時正順風、故得此成績、

一百米複賽 劉長春獨步

一百米複賽、共分三組舉行、第一組起步之時、傅宿笑如一馬當先、或之韓晉林、於八十米後、一跑居上、結果、韓列前茅、成績十一秒四、第二組第一為平市之張侃、十一秒二、最後一組為三組中之精華、劉長春程金冠鍾連基三雄相進、劉之起步甚遲、但在最後、則拋落第二程金冠約五米、功夫十秒九、在國內尚稱獨步、

四百米平平 上海佔優勢

四百米複賽、四百米三組複賽、滬市頗佔優勢、李延祥會榮忠劉福康三人均入選、惟成績無甚特殊、第一組、一平張世光二、滬李延祥三、蘇吳子鄒五四秒四、第二組、一滬劉福康二、平游濟華三、豫姚光乾五四秒四、第三組、一滬會榮忠、二平羅慶隆、三京田漢祥五四秒二、

女子二百米 紀錄全打落

女二百米複賽、分為三組舉行、第一組第一為京市劉玉蘭、成績二八秒七、破全國、第二組第一滬市錢行素、錢之速度驚人、跑時不亞男子、一路直馳終點、拋落第二約十五米、成績為二七秒九、第三組第一于秀蘭、成績二八秒五、亦破全國紀錄、惟美中不足者、為順風耳、

女子五十米 成績六秒九

女五十米複賽、平薛滌青破全國、第一組第一粵張潔瓊、成績七秒平全國、第二組第一平薛滌青、成績六秒九、破全國紀錄、第三組第一粵李媛芬、成績七秒二、

全國體育協進會 後日在京開會

▲各省市已派人出席

(南京十一日電)中華全國體育協進會、定十四日晚六時、假勵志社開全國各省代表大會、討論協會組織及行政方針、並改選董事、組織各種委員會、已有五六單位報到出席、其餘各區已有信到、派人出席云、該會議、由體協會長張伯苓主席、常務董事王正廷及陳時褚民誼沈嗣良均出席、並特請各地有名體育專家及教部長王世杰亦被邀請到、現協會設臨時辦事處於中央飯店二四八號房間、以便接洽一切、

中央黨部今晚 招待裁判選手

(南京十一日電)全運會裁判員及選手、此次遠道來京參加大會、中央黨部定於十二日下午七時、假大會籃球場、特備茶點招待、以表歡迎、執委會秘書處業已函請籌備會、分別轉知、

▲昨晚獎品會開首次會 獎品分贈原則

(南京十一日電)全運獎品委員會、十一日下午七時、開第一次會、出席者王正廷周象賢沈嗣良王世杰褚民誼張伯苓許亚生郝更生徐文之等、由王世杰主席、決定獎品分配原則如下、㈠附予者、對於其贈品如有特別指定、應依其指定分配、㈡未經附予者指定之獎品、其較大者如[illegible]杯等、以贈予團體及打破紀錄之個人為原則、其餘獎品均酌量分贈於個人、㈢本會自備獎品、依章辦理、

大會嚴查優待券出售

大會籌備委員會啟事云、本會長期優待券、原為各界來賓而設、唯聞有不肖之徒、竊名冒領、向外出售、營利、殊屬無恥已極、現本會已派探密查、一經發現、定即依法究辦、

中華競走會 今晚出發赴會

▲十四日表演

中華競走會、為參加全運會表演競走事、特派陸雨田於八日先行赴京接洽一切、茲悉該會業已接到復函、結果圓滿、大會張總幹事、已將競走表演、列入第五日(星期六)下午五時、在田徑場舉行、路程約五千米、膳食已由金陵神學院辦理、宿則由該會院代辦南得漢中路黃驛巷華中公學校舍一所、又該會於昨晚七時、在慕爾堂會所開會報告要務、參加表演者均出席、於十一日晚、全體隊員由陸雨田率領赴京、

黑龍江男子籃球隊(王開攝)

全運籌委星夜 討論糾正秩序

▲即席議決辦法十四項

大會開幕時秩序、至為紊亂、因此籌委王正廷於當晚在勵志社召集各籌委及各股主任、總副幹事及總副裁判等特開緊急會議、討論嚴格糾正會場秩序及交通宣傳等重要問題、直至今晨二時許始散會、茲採得議決各項詳情如下、㈠每一看台有四個總長看守、許坐不許站、不許越台、諸警衛組執行、㈡在出徑場內觀眾絕對不能跑入、請警衛組與童軍執行、㈢得正副主任及幹事二人、場地股六人及醫生隨十及抬架夫、如有要事、得從出徑場內通過另發紅色證章、得在跑道當中及司令台前通行、㈣五尺地豎一指路牌、通告觀眾、來東西司令台、派童軍十人傳遞消息、㈤各單位代表領隊、指導員、管理員、及運動員、均需得入出徑場、各項運動、均須在運動員點名處點名後、由裁判員率領入場、㈥西司令台之南劃定之字台、全部為新聞記者席、用大字寫明、並派軍警嚴加看守、非持有新聞記者證者、不得入座、㈦運動員在運動場內、不得在欄干內亂爬、㈧小販不得入田徑場及看台、㈨參觀須由收票人撕去小角、持有撕去之參觀證者、得許其憑證出入、㈩籃球場派警衛四人、足球場派警衛四十人、游泳池派警衛十人、維持秩序、(十一)黃包車行走一道、成直線、不准二車並行、(十二)行車方向、改變自城至場、出中山門、走陵油路、經陵墓、至運動場、

滬市游泳選手 溫敬令今日赴京

上海市游泳選手溫敬令因全運會游泳賽於十六日始舉行、日滬江校禁止、故得敬令近數日在滬江校練習、因校內有游泳池、是以留校練習、與赴京訓練無大分別、茲溫敬令擬於十三日早車與大會彭三美一同出發、赴京參加全運、

打破全國跳高紀錄之顏秀容、短小精悍、江蘇嘉定人、年十二歲、現任上海大夏運動器具公司、及廣東兒童體育公司推廣部主任、畢業上海民立中學、肄業於大夏大學、攻教育系祗一年、因經濟不繼、不得不中途廢學、出而問世、父業轉運公司、深恐余之運動、屏後得學校錦標賽、伍氏大喜、余因是奮努力加油、習白米、百米三級跳及跳遠、余在滬時、得孫多頌君之指導、乃獲進步、第一屆全運會在杭舉行時、年十九、得跳高第五、此次竟僥倖成功、皆得君平時指導之力、亦努力練習之結果、此次成績一米八一、較平時練習成績為高、過余頭頂一尺餘、今後將積習日文、作留東之準備云云、

李媛芬小姐

廣東女選手李媛芬、昨日跳遠打破全國紀錄、其勝歷、頗甚為讀者所關心、李小姐係廣東台山縣人、因該縣國外華僑特多、小時即受傳染、得風氣之先、對體育、極為注重、且有運動天才、當其在廣州市立師範時代、已漸露頭角、其時適第一次全運會舉行於杭州、李小姐本有資格代表出席、但因時阻延、至今日吾人始能親伊英姿、李小姐現肄業於國立中山大學高中二年級、今年三月、華南高四大學聯合運動會時、會榮獲女子冠軍、對於各項運動、均有特異成績、當練習跳遠時、會超過五米、昨日比賽時、因受風勢影響、成績略減、惟已打破全國紀錄矣、百米曾有十三秒八之紀錄、跳高則及一米三三、又三級跳遠亦有九米之多、致於擲鐵球、更為李小姐之拿手好戲、檢過去廣東第一次出征比賽時、以四十二米之成績得第一名、此次參加全運會、因格於規則關係、只報名五十米百米四百米接力跳遠等四項、實未能充分發揮其天才也、李小姐於文學亦有專長、且嗜音樂、會配者往訪時、小姐方操口琴作歌、抑揚頓挫、感人至深、大有餘音繞樑、三日不絕之慨、伊今年十八歲、年少有為、多才多藝、希望蕃圖強、再造各項新紀錄、為國增光云、

昨日會場側面觀

香港之花 到處包圍

女選手服裝、以香港隊最為別緻、上身為玫瑰呢、運動衣花色網糖、飄飄如仙、面部最秀麗者、厥為游泳名將楊秀瓊珊姊妹、體態亦婀娜、香駒所至觀衆包圍、至臨時商店餐館、就食時門口擁塞無衣以一時香港之花楊秀、楊氏姊妹、深感痛苦也、

大會秩序 漸入佳境

大會第二日、天氣陰晴、觀衆竟減少十分之六七、交通已無阻碍、會場秩序亦漸有改良、田徑場看台上、僅數千人點綴其間、新聞記者亦可登東司令台、無線電成績報告亦殊清晰、可謂漸入佳境矣、

王正廷讚 美劉長春

大會籌委王正廷、九時三十分即偕夫人施美利女士到場分創西司令台高坐、攜秩序冊、耳聽報告、隨時錄入冊中、連讚成績不差、與趣極高、當百米複賽時、劉長春在第三組出場、即一片掌聲、槍聲起處、健步如飛、程金冠路領首、至三十米後、劉腳步加緊、程初尚咬牙角逐、至五十米、氣力不勝、逐漸後退、途終點時、劉竟拋程有五六米之多、王氏夫婦大拍其掌、連讚老劉威風、難得難得、及聞成績為十秒七、益讚美不已、

錢行素起步姿勢 (長烈攝)

兒女英雄傳

上海市 顧彧

亡羊補牢 未為晚也

第一日開幕時、以人眾秩序大亂、司令台上欄杆竟被擠斷、跌傷一人、故第二日晨、徑賽開始時、無線電通報告、請看台上前排觀眾、勿倚伏在鐵欄桿上、以免危險、

餐館之中 燕啼鶯語

臨時菜場中、十九為中西菜館、食客滿座、異常發達、第一日餐館中殊無女招待、第二日始能從事進餐、僱用女招待、以招待女賓為主要職務、女選手燕啼鶯語、與女招待之呼索聲相映成趣、而男子則倘皆就食、默默不能有所表示、

粵皖交鋒 馬虎些罷

第二日粵皖足球交鋒、雙方強弱、大為懸殊、粵得一面倒之形勢、下半時結果已為九對零、休息時、皖將某君至粵隊中、謂謂你們馬虎一些罷、不必追人過甚、但下半時、依然殺得狗零、皖隊與會所至、無法阻止也、

落英繽紛錄

全運大會開幕之第一日、因國慶放假、且不收門票、紫金山麓、萬頭攢動、盛況為首都所僅見、茲將會場之花花絮絮、錄記如次、

大會開幕 萬人空巷

大會於雙十節上午十時開幕、首都全城萬人空巷、自城中心馳至大會會場、約二十里、一時汽車人力車及行人首尾相接、蜿蜒如帶、城中人頭攢動、城外人山人海、狂熱空氣、得未曾見、上午發雲、二時許天忽下雨、幸即停止、鳴砲開路、飛機翔翔、雄壯熱烈、盛況空前、轟轟烈烈、廚為大觀、惟終嫌不周、秩序紊亂為遺憾、

萬民瞻仰 主席儀容

國府林主席、大會之名譽會長、故於出席訓詞後、逐坐於東司令台上、看小學生表演太極操、當小學生入場時、主席由其上跳入會場、一時效尤者紛至躋攀、主席台右之看台、因係在土坡上、故一部份觀衆、遂前瞻仰主席儀容、童子軍內人數過少、無法維持、一時秩序大亂、太極操致無法表演、後由憲兵協助、然終不能踐去云、

褚民誼在 場舞大旗

大極操表演時、以觀衆團集、褚民誼時已服去長衫、換短袍、手執某校之旗幟、隨手舞動、旗幟上下翻飛、觀衆因被其所嚇、遂出空地、太極操始一擁出場、深望該會當局今日速謀救濟云、

初試身手 突破紀錄

下午開始運動、各場均得發入場參觀之便、故着十分踴躍、徑賽初跑成績出色、田徑跳高決賽、上海選手、突創一米八一之全國紀錄、意外收穫、備覺欣喜、鉛球為老將逸明冠軍、十二米一九、滬陳賽球屈居亞軍、女子跳遠、滬錢行素意外損失、僅得第二、冠軍為粵李媛芬、四米七九五、男網球、女排球、均如啞兵接戰、形勢和緩、男籃球、東一鳴驚人、表演出色、為驚滬各隊所注目、視為勁敵、十四日田徑決賽項目甚多、劇烈奮鬥之下、全國新紀錄之產生、可以預期、球類秩序異常吃重、競爭形勢、必逐漸濃厚、

二百米賽 發生慘劇

二百米賽發生慘劇、昨天觀衆異常熱鬧、西司令台右邊保田徑終點之處、故觀衆尤多、下午二時半正、在舉行二百米女子預賽時、該處觀衆爭先恐後、以先睹為快、看台欄杆、經不起若干壓力、而一般觀衆、注意比賽情形、未曾留心、不幸鐵欄忽斷、欄前觀衆、如出煙元寶、滾滾而下、疊成一堆、最先跌下之兩人、被壓在底、腦傷跌破、腦漿流出、在場童子軍、即上前救急、札好傷處、投送中央醫院醫治、大致無生命之虞、

選手衣服 形形色色

當全體運動員環繞會場之際、各選手衣服以四川及江蘇女選手之衣服為最出色、四川女選手所穿者為紅衣白褲、江蘇女選手則穿黃衫白褲、二者俱顏色鮮艷、舒舒動人、廣東足球隊、於散會後、在場練習頂球、每一球在諸運動員頭上、傳來遞去、往返不下十餘次、球藝之精、博得觀衆彩聲不少、

長人邵君 被圍攝影

長人邵君因參觀京市小學生表演太極拳、忽擁入觀球場、廣東選手多人包圍、環擁之入籃球場、合拍一像、以留紀念、並請作投籃之舉、邵君伸手已能及籃、各運動員莫不捧腹大笑、

新聞記者 質問會長

昨日京內外新聞界、原由大會指定記者席一所、以資各報社就近採訪、但該席規定、在西司令台旁、大會開幕典禮、則在東司令台舉行、雖有播音機傳播、究以距離過遠、無從諦聽、且昨日觀衆、異常踴躍、竟於開會時鵲巢之佔、一般新聞記者、既限會規不得入場採訪、欲登看台、又無立足之地、入招待室則閑無一人、上司令台則阻於童子軍、徘徊路側莫名一字、最令怪者、田徑賽中報館之名攀幹事、滿布司令台席上、公然在彼抄處記錄、於是民生報申報時事新報等聯合向會長王世杰提出質問、作不平之鳴、王氏當以觀衆過衆、秩序欠佳、表示遺憾、對於招待新聞界、不平情形、允予查究、並於昨晚召集聯席會議、解決此項問題、討論統一辦法、以資救濟云、官傳組亦發表救濟辦法、擬發各報出入證、各報社一枚云、

萬頭攢動 走失男孩

昨有寓居淮海路十四號之張姓學生、身穿灰色自強呢制服、黃色卸統球鞋敬人、携子張榮全前往參觀開幕典禮、因行人擁擠、致被衝散、現榮全係遊府下街小孩、該孩通知有人遇該孩、者可送至淮海路云、

遠東運動會 歷史與成績

▲阮蔚村編著 沈嗣良精校

上海勞神父路三九二號勤奮書局、由阮蔚村編著體育協進會主幹沈嗣良精校之一遠東運動歷史與成績、業已出版、全書計分二篇、上篇計有遠東體育協會、動機與其組織、歷屆大會之總裁與會長、大會之日程與會場、各項錦標一覽、暨歷屆我國選手名錄等五大節、下篇計有第一屆至第九屆等十一節、另插精版七十幀、均為罕見書品、最為名貴、洵為體育名史之一、全書八九萬言、精裝一厚冊、定價大洋九角五分、特價九折、該書四馬路五五四號勤奮書局門市部及南京大會會場均有發售、凡熱心體育暨關心各國運動、及出席大會會員、均不可不讀、以資參考、

全運會男女健兒 應注意體育醫學(上)

▲運動員 體質變態與體力增進

體育運動能增進康健、促進內臟諸官器之發育、造成一良好之體格、所謂體格優良之康健者、不必然需須有充足之體力、而能常在運動競賽中致勝、吾儕所需要之體格、乃典型的康健體格非為力士型之體格、以是運動競賽之勝負者、不能判斷人之體格之是否康健、在想像中、體力與康健、乃兩個問題也、固然康健需運動而增進之、筋肉心臟因之而強健、次第而體力亦隨之向上、然欲藉運動而增進康健、非經過常期之鍛鍊則不為功、然一運動員經過數星期或數個月之訓練後、其體力即可著著向上、此並非為筋肉及內臟發育之徵候、乃運動訓練進步之表示也、經過長時間之訓練後、則運動員之原有體質乃化為變態之體質、因體質之變態、體力乃異常增進、一九三二年在德國舉行之全歐賽船大會、優勝之德國格拉夫選手、在賽後診視其脈搏、每分鐘僅五十四次、其他選手則超越百數十次以上、在經過劇烈競爭之後、其脈搏之低微、竟較常人在靜坐時尤少、由此可證其體質之變態、經鍛變態之運動員、恒能產生優秀之體力、

五十米預賽終點 (王開攝)

▲運動員心臟之特徵 是體質變態之一徵候

運動員之心臟、大概均橫徑過大、此可於診斷時能確實證明者、其心臟之橫徑不大者、必過小、而卻較少於常人、橫徑過大之心臟、名之曰「運動員心臟」、此所謂之運動員心臟、經世界醫學家着手研究、已有三十年之歷史矣、關於研究之結果、頗有種種不同之報告、就中據多數研究者之意見、有「運動員心臟」之人、其體力必較大於常人、此點「運動員心臟」之肥大、與其他病理的心臟肥大不同、據德國貝爾格賽耳博士之研究、德國運動選手心臟之肥大者、以腳踏車選手最佔多數、其次則為操雪、馬拉松賽跑、游泳、划艇諸項之選手、據奧國哥夫博士之研究、以腳踏車、操雪三項運動選手之心臟為最大、游泳、登山、舉重等項選手為最小、且其型像亦與常人大差、腳踏車之心臟、大小各有不同、例如劍術選手之心臟輪廓形狀、分為滴狀心臟、球形心臟、弛緩性心臟、鈍角型心臟、與尖型心臟等種種之差別、運動員心臟之變化、乃伴其所經訓練之日月而異、其心臟變化較經者、經停止運動之後、於短時間內、即可恢復原狀、一旦不從運動之後、則健康必漸逸色、但體力卻較前增加、

▲運動員之 低血壓遲呼吸尿異常

運動員之血壓、多半低微、此與上節中所述之「運動員心臟」、有密切關係、但普通之運動員、時其血壓則較高於常人、低血壓者、乃屬諸一般體力優秀之運動員、此類之運動員、於運動之際其脈搏漸次減少、心臟力亦愈低下、故運動員於安靜時之呼吸數較常人特少、常人之呼吸數常在每分鐘十三次至二十次、較此再少者、則謂之曰「遲呼吸」、呼吸乃與脈搏併緩、脈搏既少、則呼吸亦遲、呼吸次數既少、則於運動時可以得到良好之成績、遲呼吸之運動員、其於運動之際、呼吸數亦不較常人增加、要與低血壓與遲呼吸之徵兆、即係體質變態之一左證、運動員於體力向上時、即可表現此種作用、作過激運動之後、尿便之異常、乃人所公認周知之事、此種事實、乃係因過念性之腎炎所致、老練之運動員、其體質之變態、既於以上所述、則其血液之狀況、亦有變化、因之易於妨腎臟之作用、其人於作激烈運動之後、必發尿成分之異常、尤以老練之運動員為特甚、此亦體質變態之一證也、

▲神經系機能的變化 有生理的病理的之分

心臟之搏動數(即脈數)及收縮力與緊張性、常受交感神經與副交感神經之支配與調節、脈搏之、則交感神經對心臟之搏動、主抑止作用、交感神經對心臟則主促進作用、若副交感神經作用、較優於交感神經作用、則心臟之脈搏數必減少、運動員脈搏之遲、乃由於副交感神經之作用過敏、而證明其心臟筋去抑緊張性、心臟既弛緩、故容積亦因之擴大、「運動員心臟」遂成之原因、乃由於心臟筋之去卻急張性、復歸於副交感神經之過敏、運動員血壓之低微、亦係由於副交感神經之過敏所促成、成人每分鐘之脈搏在八十次以上者、即謂之速脈、運動員亦依此標準為速脈、然於七十名之武術家、其中之速脈者至多僅有二人、他如運動員能根據腱反射異常、顏面神經等兆候而證明神經系之變態、運動訓練不僅能致副交感神經發生變化、且能使一切運動神經系變態、特以副交感神經為證明體質變態之主要徵候、由此點觀之、運動員神經系相能之變化、如能對一種運動適應作用、而與常人之標準類似、則其變化為生理的現象、若該變化達最高度、體力因之而日衰、則完全係病理的變態、故運動員於論神經系機能之變化時、不可不注意有生理的與病理的之兩種區別、

▲因過勞而罹病及 體質變態之輕度高度

運動訓練如過於激烈、則易因體質變態、而罹病、因之障礙身體之康健、此即所謂之運動過度(Over Training)也、因罹疾而喪失生命者、大不乏人在、然而運動員康健狀態之逆轉、非出於偶然、乃於受運動訓練之中間、體質乃次第轉向變態之方向、世人對於運動訓練之能增進康健、獨盲目信仰、殊不知運動員因運動而罹病者、甚至失亡者、實層出不窮、對於此種可畏的現象、不可不作一度之解釋、體育運動者並非似吾人理想中、其能增進康健效力之偉大、其不過能使體質變化而已、依訓練方法之適當、運動能力乃因之而向上、對於施運動訓練而使體質變態至何種程度為佳、此亦極須討論者、運動訓練如過於激烈、則可使其本人之天賦體質、神經系之素質、及心臟之先天適應性(遺傳之內分泌相能)等、均加以變化、選手於達到其最高紀錄時、其非經過強度之訓練不可、故其體質之變態、殆已達乎極點矣、訓練過度之際、身體易陷於過勞狀態、因之易招來疾症、並附帶多量之危險性、要則體質越度變態之際、運動能力亦可達到優秀之點、反則高度之變態則恒易罹病、以是運動員對於其體質變態程度如何、不可不藉診斷而加以鑑別、對運動訓練之度量、而作一嚴慎的預防、

▲運動員之不感疲勞者 血液與酸性產物調和

身體於運動之際、體內之新陳代謝、非常旺盛、其由體內所產生之炭酸素、乳酸、燐酸等老廢物、較平時(安靜時)為多、此等酸性產物、於通常時在血液內與蛋白質、重炭酸鹽、燐酸鹽等混合、藉血液之化學及應性、而能常使身體之康健、保持平衡之程度、然於運動之際、此類酸性產物之分泌、作猛然之增加、血液乃次第失去與混合之能力、此為身體疲勞之一主要原因也、殊以乳酸既發生較多之際、則炭酸素對血液調和力、乃著著退減、此即血液之預備量減弱也、然經過相當體育訓練之人、其血液備量、有逐漸炭酸素量增加之可能、經過相當鍛鍊之運動家、其血液於運動時之發生量、較常人為豐富、足供與酸性產物相調和、因此故老練之選手、雖身體經過常時間之運動、但不感覺疲勞、此種血液變化之狀態、乃完全由於有規律之運動訓練所得、此強選手、欲求成績之向上、自然可以較為容易、然血液特殊變態之運動員、與其體質之變態、更有密接關係、過度之結果、是罹起神經系之變調、及副交感神經之過敏症、

標準公司贈球與青白隊

本市標準工作人員所組織之青白足球隊、現已加入中華足球會、昨承老西門標準運動公司、贈送標準牌足球一只、閱試用之後、質料堅固、式樣亦準確、

矛盾

以最新的姿態出現於動亂的文壇▼
▲以最低的價格貢獻給廣大的讀者

汪錫鵬 潘子農 徐蘇靈 編輯

二卷二期 ◉◉◉◉

價目：每期一本二角；每卷六本一元；每年十二本二元

小說：開市大吉 老舍；生命線的旋律 袁牧之；藍色的病 汪錫鵬；丙舍 夏萊；銃火 朱雯；僕人的日記(下) 王魯彥；多賀子(下) 崔萬秋；三雙絲襪(長篇) 鍾憲民

理論批判：藝術與社會 馬彥祥；繪畫講座 倪貽德 龐薰琹 劉獅 盛此君；「怒吼吧中國」之演出 潘子農；中國洋畫家諸傾向(二) 李寶泉

詩歌：散文詩兩首 陳凝秋；愛的輓歌 侯汝華；那一夜 何德明；秋 陸印全

散文：黃連長 蘇菲；洪水 莊心在；人生插繪 徐蘇靈；大雜院風景 羅姍

畫像：矛盾陣營(三則) ◉文藝新聞(十九則)

世界經濟不景氣病諷刺畫一幅。怒吼吧中國之演出照片十幀。決瀾社第二次展覽作品四幅。王濟遠旅居風景畫展作品二幅。劉獅第二次畫展作品二幅。袁牧之氏肖像。馬彥祥氏肖像。羅姍女士肖像。老舍氏手蹟。

矛盾出版社發行 上海辣斐德路四九六號

現代書局總代賣 上海福州路九一號

精鑲首飾

寶星煜記中西首飾公司啓事

本公司現已遷移至河南路二馬路口照常營業如蒙賜顧無任歡迎 電話九六六六

修理鐘錶

用固齡玉牙膏 極易見效

能使牙齒格外容易潔白

固齡玉爲一種科學牙膏。使牙格外容易潔白與普通牙膏不同。因其具有二項清潔工作

（一）刷時即有濃沫深入牙縫滿佈牙磁。殺死無數病菌

（二）清除牙垢與污膜 故用固齡玉後。黃污牙齒未有不一變而爲潔白光亮者。請速改用固齡玉。擠半寸在乾牙刷上。每日刷牙二次。見效之速。出乎意外

各大藥房均有出售 82—X

中國經理 英商同益洋行

KOLYNOS 固齡玉牙膏

說建築

林徽音

中國人是一種最容易進取的人，也是凡事都容易得到圓滿的成功的人。比如，就以建築爲例，它的從舊的方法轉移到新的方法還沒有經過多少時候，卻已輕易地達到了它的最高點，已在使人對於它感到了厭倦。

旣然感到了厭倦，你便不能不找求一些新的刺激。你覺得舊的建築實在好看着旣順眼，住着又閑散，可是你不能那樣說出來，因爲那樣說了怕人家會說你開倒車。於是你轉折地說：舊的建築果然該廢除，那琉璃瓦卻是值得保留的。在事實上，你知道，有許多鋼骨水泥的建築是在用着琉璃瓦，可是沒有人那樣主張過；你那樣主張了，使得人家看到那新舊兩種材料的合用，就會想起那是成就自你的建議。而在你的心底裏呢，你還會有一個眞切的希望，希望那琉璃瓦下的鋼骨和水泥依舊換做土磚和水灰。

或者你以爲新的建築所以要建築得纖密，精緻，僅爲了要向舊的建築示威，就是意思在說舊的建築所能做到的新的建築也未始做不到，因爲舊的建築是很纖密，很精緻的。可是你覺得那示威也已過，而且你相信新的建築也已夠纖密，夠精緻了的，不該再儘這樣纖密，精緻下去。而現在所要的該是刀，該是槍，整個都會是粗暴。隨處是炸彈，只要你向它輕微一碰，你就會有被它炸死之虞。要不這樣，那容忍着纖密與精緻的建築是會有危險的。因爲它會有麻醉性。你會被它麻醉到死而還不自知。你看到了這一切，你便忍無可忍地提出了一個要建築再轉換一個新的方向的警告。

中國人是一種最容易進取的人，眼見隔不久就會有一種更新的建築的完成。

國病

高楨

自己病在床上，天天被國醫與國藥鬧得頭昏了，靜中胡想，彷彿若有所悟。人的身體會有病，國家也會有病。中國曾被人叫作「東亞病夫」，其爲有病，更屬無疑。國家有病，那末這病自當叫國醫來診斷吧？

中國的國病究竟是什麼呢？這裏且不作定論，只把我個人的意見說一說。或說國病是懶，或說國病是民族衰老，然而這都似乎說得太抽象了。中國以農立國，官僚是眞，農民卻是大家認爲最勤勞的。按生物的觀點看來，民族是不會衰老的。

照在定縣從事平民教育運動的人看來，中國人民的(也就是中國的)四大病是：愚，貧，弱，私。這是說全國百分之八十以上的人口是文盲，有的窮得連飯也沒得吃，而且體格不強，不知道衛生，公民的訓練一點也說不上，人人只知道私，不知道公。

自辛亥革命以來，已有二十二個年頭了。關於「愚」，不是有教育部在那裏教育民衆麼？關於「弱」，衞生部(署)已設立有年了，更加國府提倡得十分熱鬧，而且久人人都會身強力壯，不吸雅片，不還可藉念經打坐鍛鍊精神，爲國家祈禱消災！至於窮，不是政府發行過多少萬萬內外債麼？正在作建設事業啦，而且棉麥借款又來了，而且還有航空獎券，給人人有得五十萬元的機會，政府只要總收入的一半。可是這些錢呢？四病治了嗎？

這又要牽涉到「私」的問題上去了。一般民衆爲衣食的私算不得病。爲一般民衆的「公僕」的人的私才算是病。國體的強弱固在乎人民力量的水準，可是首領的領導與負責是最要的先決條件。日本在明治維新前是什麼樣子？意大利和德意志在十九世紀六十年代之前是什麼樣子？蘇俄在十五年之內成了什麼樣子？以前是什麼樣子？把一切的不好諉諸民衆的首領是低能而可恥的。然而首領們是有權的，有權便可行私。大官或大軍閥一私，便幾十萬幾百萬人民窮死餓死。公債內債庫券等等越來越多，人民越苦，而國病也越難有起色了。也許這就是國病吧？

人病了，還有國醫國藥可以對付；國病了，便該怎樣呢？

廬山志序

章太炎

余友吳宗慈藹林，爲廬山志十二卷，義寧陳三立序之，縣目錄詳矣。倘求序於余，余曰：內則棲逸民，外則容桑門者，古之廬山也。以巖穴處羈旅，以灑葬起華屋者，今之廬山也。中國名山數十，自五嶽及終南，青城，點蒼，峨眉，近道有黃山，括蒼，其地或僻左，或當孔道，而船航不得至。獨廬山枕大江，蕃客俗士所易覩，其變遷乃如是，固地勢然也。雖然，自今而往，山日樓，市日廓，欲隱於其地者，非高蹈則不能。不能已。人之情，求仕不獲，無足悲；求隱而不得其地以竄者，毋亦天下之至哀歟？藹林負俗之士也，嘗以議員走南北幾十年，不得言而去，其後未得爲不幾屈，常居是山，期與昏狂相遠，其自重若斯之篤也。所爲志罕殿去華，於昔之勝迹，今之變故詳矣。山政一卷，尤留意足以備故事，其情之隱非不可知，要之，今之廬山必與藹林所期者稍遠矣。吾乃知天之鼓物果不與聖人同憂也。題其端云爾。民國二十二年九月，章炳麟。

整書續記

唐弢

驀然一個念頭飛進我腦際，「整書！」可也眞難。這些裏面旣有皇帝陛下，又有革命先烈，詩人哥兒，無一不齊，整來煞是費事。如果引用先朝饑荒，早幾年是判逆，到現在又曰演好，罪名雖重，不是玩的！但萬一不冠不履，不識上紳士老闆的面具，隨隨便便來一下，詩人曰：「這是跑龍套！」

我在先也曾跟着老二，出入聖賢之門，周游詩禮之邦，聽他們歌頌六經，提倡八德，把個先帝捧得天樣高，心裏老大不快！從來感於老莊，覺得萬事到頭都空，頗想騎匹青牛，出函谷關去。然而終於沒有辦到。

這在林愛論好文章的人們想起來，卻是幸事。因爲如果眞的仙去，使紳士們少了個評譽的對象，因而埋沒名文，豈不可惜！

這樣細和莊子，從此決意不顧，把牠們放進書架的夾縫裏去。

但晉人的小品和短簡，卻是我生平愛讀的：原因是念上口來，總覺清新可喜，絕不會像現代流行的那些「馬路巡迴」「××交響曲」那樣，一面看，一面非吃「阿司必靈」不可！此藥房老闆，所以必靈的大賣其胃牌貨也。

旁著晉人的小品，我把元曲放上去。接著是十幾部全集。裏面有「××文存」，據說是聖人遺著。牢些沐猴，百年冠狗，悲夫悲夫！

詩詞新舊放在一起。新的未加評試，舊的呢？此調也久矣夫不彈了。橫豎古有才子佳人，今有公子哥兒，他們自己會去訂交，不勞我多嘴。

小說在各書裏最多，尤其是盤行的洋文。我把來一擊好了。本來還想說幾句，但據說文章以少寫爲妙，至於碰著別人痛處，尤在嚴禁之列。就此帶住。並祝舉世同文，勿患歐斯的理症！

戀之一頁

法國菲立普作 侍桁譯

——快點兒吧。不然你就要變冷啦！

馬鈴薯有點臭，並是水份，剝着馬鈴皮與的她的手指，染上了臭汁。聞着這雙手的味道都使人不高興。但瑪麗是一個好脾氣的女兒，她總能忍耐過馬鈴薯的膨辣；因爲在她的全身都是漲着色彩，年青和健康的氣氛。當她剝完了馬鈴薯的皮又自由起來的時候，安利簡直再也忍耐不住了。他拘住了這個女兒。她說：

——不要開笑話啦！

除此她什麼也沒有說。她沈默着了。她再沒有什麼工作了。時期已經成熟了。安利在這女兒的轉角上，覺着有發癢的，邊，而且看見了一個痣。這時，傳來打開大門的聲音，幸而從大門到廚房來的門是關着。瑪麗小聲地說：

——老爺回來啦！

這時不能躊躇了。然而就這樣跑掉是怎麼也不能夠的。安利不曉得隨便跑進人家的家裏是該有什麼罪過的。縱有殺頭的罪過也認命了。有一個避難法是給了他，那是瑪麗的提議，他不管三七二十一只有答應了。

廚房的角上，有一間暗室，可以放得下一個木櫃那麼大，平常是裝髒東西的地方。他沒有辦法只得跑到那裡邊去了。

他在裡邊呆了有多少天哪？在好久之後他才明白他不過才呆了一點多鐘。停了一會兒，瑪麗來叫他。說李柴先生已經出門了，這時，他隨便怎樣作都可以了，但他卻只想逃走。

他走過這女兒的身邊看了她一眼。她的眼睛是大而呆笨的。使人覺得無論怎樣長久地望着兩隻眼，也不會發見什麼表情的。她是有着多麼愚蠢的樣子。縱算她有無論怎樣美麗的頰，人家也不會注意到了。她胖胖地有了小皺紋，而且手指像腫起來了似的。像她這種樣子的鈴聲也是有着很多的。她和牝牛只是在形態上有着差異。她發着家畜的小口的氣味。(完)

澉浦通信(三)

阿英

○○兒：

爲着特殊的原因，十八日回到上海，二十日又第二次來到澉浦了。事情還沒有完全弄好，立刻去到鹽民開去還不可能。閒着無聊，幾人興發，我們便結合了幾個人去游山了。在這個時候，我也來做遊人，眞眞如白齡機的廣告，有些意想不到。但是，然而，到抵具做了，我就報告這一天的經過寄給你，來作爲「澉浦通信」的枝插曲吧。

這一回的出游，連我一共是五個人。上午十點半鐘，從所居的萬蒼山出發，過大湖山，山上松樹極多。山下有石橋，有溪流，稻已黃，香味撲鼻。沿溪西行，到民初浙督朱瑞的墓地；石人之一的鬍子，大有仁丹鬍子的風味，由此可見，活人固然歡喜聯日，就是死人，也頗有與日爲榮的意思，爲之感慨不益。墓後山朱庵，一路澗突崖，大殿前澗水橫流而過。想大雨而後，其勢甚雄，惜乎此時彷彿民窮財盡，已是乾涸了。澗上有橋，直達大殿，我非佛門弟子，不知所供奉者究竟爲誰？坐澗旁吃茶花，看覆澗搭成的葡萄架，以至浴屋的蔦蘿，紅花，詩興有點勃發，但想到離開了七年的在故鄉父親手植的葡萄，遂夫先生寫「馬嵬行」時的悲哀心境，我的詩情，却被打下十八層地獄了。詩，還是讓我們高臥的志摩去繼續享利吧！

十一點十分，出朱庵，沿澗而上大族山。因石爲級，約四百步，達徐忠愍公墓，澗猶未盡也。閉目凝思，覺大雨之後來此，潺湲洪澎湃，水花四濺，定是大觀，深爲兒跟老天昨日爲何不來一回傾盆大雨。看神道碑，知道這徐忠愍公(名用儀，字吉甫，號小云，海鹽人)在庚子年代，是一個反帝的人，而也就因反帝而被殺。我想這個墓的建立是比朱墓有意思多了，雖怪在他墓前的石人嘴上沒有仁丹或如奮影上常有的翹掩起來的鬍子呢。我們肅然起敬，看了很久。以後，經山瀾村，翻降家嶺，到嶺下的竹林。太陽本已晒得頭痛，忽然得到一個萬竿竹林，走在裏面，眞是凉適極了，而況有那蕭蕭地音樂的聲音。上去，就是談仙嶺，沿路的石道，據說是譚仙一夜築成，石頭下面，全是金塊。夢想發財，本已可笑，尤爲奇奧，好在阜天后掤，只放在口裏講講，知有金而不去士，知道我並不想發財，也就不會他的娘了。

沿山又有一道澗水，澗中有一個突起的圓凹，據說，這是談仙洗澡的地方，即使上下水斷，此處終不會竭，並且水可醫病，人能作髒。水裏有琉璜質可以醫瘡，遠是當然，終年不竭，未免是一奇蹟。因此，這一天游事旣畢，了兩位朋友跑去沐浴。這一次的澡，洗得確實比上海的溫泉寫意。遺憾是，這天然浴缸裏的終年不竭的水，經我們三人不到十分鐘的努力，已經傾得見底了！兩位朋友依舊不甘心，用手巾連餘遲也都沾了出去。談仙有知，我想定然要大呼嗚氣；仙人遺跡，也有折穿西岸景的時候，涉想及此，不禁爲之一快！可是我的通信，也就不能不在這「一快」的當兒，作中途的結束了。○○兒，明天再談吧。

阿英 八月二十一晚

泰豐罐頭食品公司

地址南京路中市

六種五磅罐裝

乃士 利馬 不地波 香草 杭打 牛奶

上什錦餅乾 每聽二元五角

本外埠各大商店食品店均有出售

大衆歡迎 人人愛吃

購者請認明（泰）老牌 以免劣貨冒混爲幸

移家而舍其妻

世人力謀強身 是移家忘妻 而不服奧新 捨本逐末之道也

奧新含維他命最多 故滋補力最大 允稱全世界第一補品

鷄蛋之滋補 魚肝油之壯身 維他命之補腦力 壯精神

燐之補神經 鈣質之養骨髓 惟奧新均能收羅而畢現之

故爲肺癆及虛弱病人愛美保健仕女及小孩之第一內服補劑

中國總經理 上海德商禮和洋行

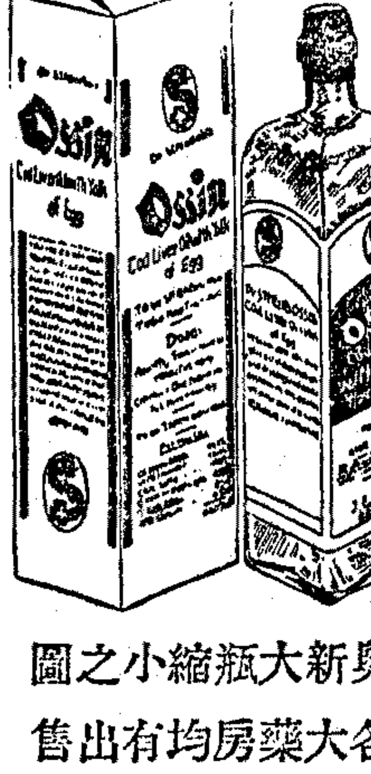

奧新大瓶縮小之圖 各大藥房均有出售

GARDAN 加當

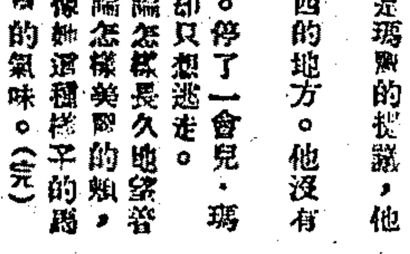

加內痛・痛骨牙婦等副即無

當服靈能如痛痛女・作久妨

爲止痛止風頭以經且用服・

百羅痛及痛無・亦

BAYER

藥特靈

專治各種痢疾・如赤白痢・因喋口痢等之殺菌・故有極深功力・無滅蟲到病除・永不斷根・

Veramon Schering

凡拉蒙

媽媽！你頭痛嗎？這裡有凡拉蒙 請你吃一片 就馬上好了

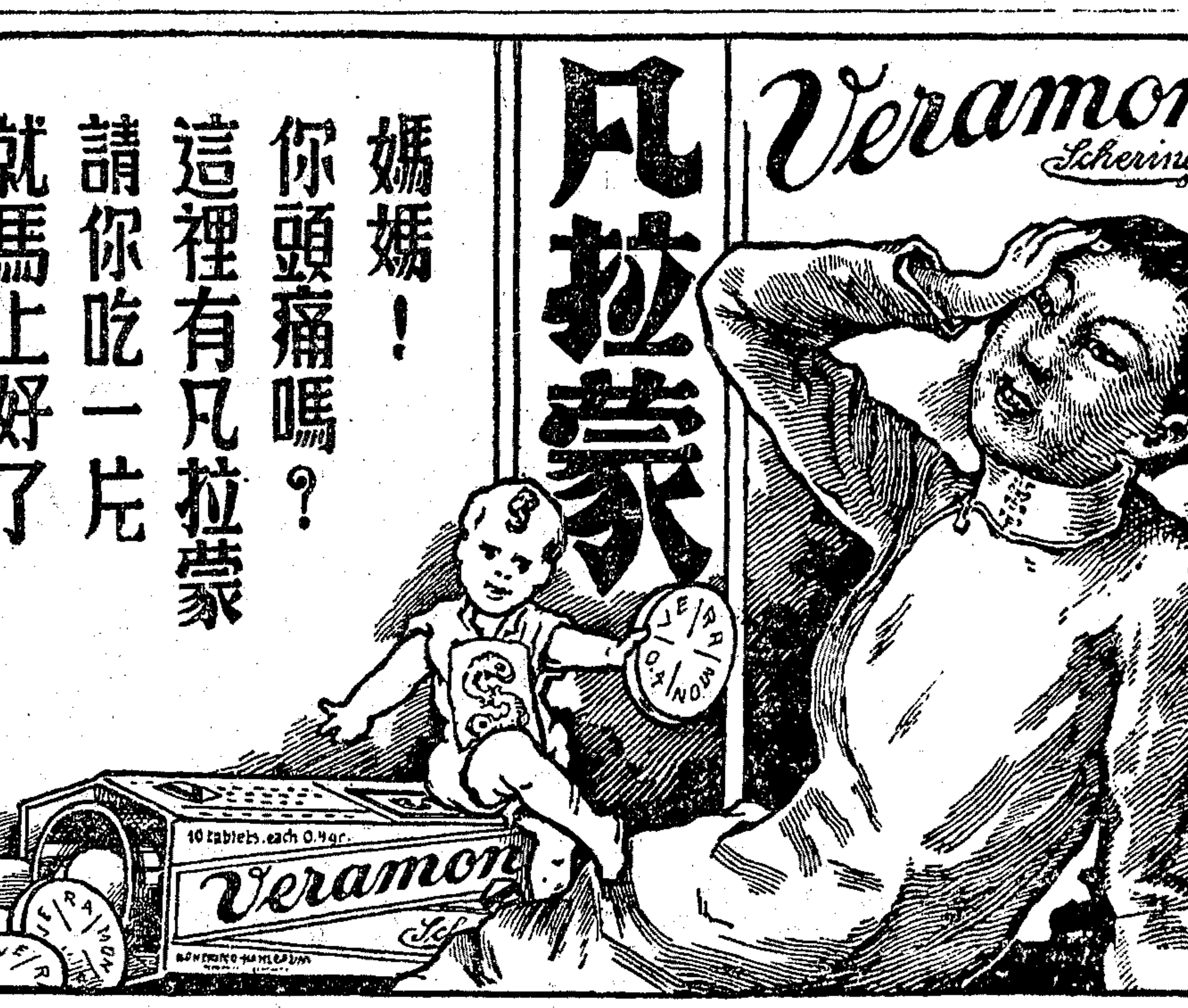

商業新聞

金融　標金衝出八百元大關
—期銀慘跌大戶頑補——金價猛漲十四元六二—

金市漲風猛烈，補空極渙，昨已穿出八百元大關，以致半天市中平而復俏，晨初因海外銀市，英美威縮，滙兌升降俱小，五金交易所遠期銀價共跌五厘至七釐半，人心遂堅，倫敦生金升五便士，英新縮金價二十一元一角六，較國際前升六分，英美共跌一分八七五，股票館漲勢，美棉亦然，氣過略升，毛盤開出即驕，旋又穿出八百元大關，人心甚好，開後因銀行一致傾售，內盤似疲，一般套頭及匯票商供給之下，一度下游，但不久即復平疫，入後大戶猛力補空，上騰，新豐洋行私電據稱，遠期銀價尚看續跌，同豐恒傾購二千餘條，銀行塞胃一湧，金價遂更場內遂成求過於供之象，收市微平，收市後雖有路透電告，美罷工風潮繼續阻礙復興計劃之訊，但以交易已寂，雖升而不多，結亦價爲一千一百三十五元，今照半天市況誌後，

晨開爲八零二元一角，較隔夜前七漲十二元六角，物品開二元二角，開後略疲，盤旋之下，華比，上海，美豐，成塞正月份美金四三七五，大德成，恒餘，志豐永，福餘，元亨，兆豐昌，發豐永，同泰昌，恒興等連續賣出，華比，麥加利又塞正月份半元，大通，浙江出來現美金三十元，乃跌至八百元，大連帮以及同豐恒，恒餘日昌，大興永，源茂，春源永，物品等趁低納條，而升至三元半，美豐出正月份美金四三七五，恒餘，恒興，春源永等脫售，又降爲零九角，匯豐掛牌揭曉先令縮一二五，美滙縮一二五，此時稍穩於二元光景，頗形平定，無何同豐恒力購不休，永豐，恒餘，大興永，源茂，兆豐昌，元興永，春源永，瑞康，丙興等大戶連袂猛進，正月份美金三一二五，十二月份一二五，一度雖結，而漲到六元半，同興永，慶發永，福餘，元茂永脫手，華比，盤根出來正月份美金三一二五，正金塞十一月份九三七五，而降至五元光景，華比又塞十一月份同價，大興永，益成又買，午收遂退爲八零四元一角，收市後初微賤，蓋恒興供給也，後因路透電有美罷工風潮，繼續阻礙復興運動之說，而升至九元，物品早拍四元，查半天間最高八零六元半，最低價八零零元，有六元半差度，結果較前日漲起十四元六角。

揭價因匯豐銀行美匯掛牌縮一二五，爲一十九元半，合標金價八一三元餘，照收盤價言，約撳九元有零，較封關前少撳八元弱，本月份登賬價八一一元，十一月份八零四元，上午補水八一二元，帑赤價爲一千一百三十五元，客帮求高貨尚殷，場內正式交易由一千一百三十七元起至一千一百四十二元，乃天津帮所納，成色九九三，約成交千餘兩，由盛豐恒，泰康潤，大德成等供給，本月份條子尙剩一千二百六十條。

場內交易，補空勢盛，計同豐恒，大興永，丙興，源茂，元興永，瑞康，兆豐昌，永豐，恒興源，昌升永等居於買方，順利，萬興，同泰昌，恒興，恒餘，志豐永，發豐永，同春，元春，大德成等居於賣方，瑞興，乾昌，福昌，慶發永，元茂永等乍進乍出，大連帮萬興進八百餘，出一千有零，順利進一千有零，出一千三百餘條，廣帮恒興出二百餘條，進少數，十一月份籌碼共計二萬七千五百四十五條。

華商力扒下半天滙市奇緊
—美金竟縮半元之鉅—

滙市昨以海外銀市，兩天相過，計倫敦大條近縮一二五，遠縮一八七五，美銀縮三七五，英對美長一二五，美對英縮一二五，英對法升二角，美對法升七五，倫敦生金升五便士，遠期銀價爲五厘至七厘半不等，晨開近期賣價，計英滙一先令三便士三一二五，美匯念九元八七五，較封關前計英緊四三七五，美緊四三七五，開後銀行胃口猛力傾瀉，形勢頗堅，匯豐掛牌揭曉，先令縮一二五，美匯縮一二五，其後經過一度平靜，後滙商補本仍殷，銀行見勢不佳，塞胃遂滯，過程遂緊，但午刻銀行仍在供給，午收近期賣價，英滙一先令三便士三一二五，美滙念九元八一二五，較之封關前，計英緊一二五，美緊半元，銀行界美豐，華比，麥加利，大通俱塞胃力，華商扒結約七八十萬元，正金略塞先令，今將半天成交錄後，

英滙晨開近期賣價一先令三便士三一二五，正金塞正月份半便士，旋又售予華比正月份半便士，迄午收盤價自一先令三便士三一二五起至半便士止，進價自一先令三便士三七五起至五六二五。

美滙晨開近期賣價念九元八七五，美豐塞正月份四三七五，金市開盤後，華比，麥加利塞十一月份九三七五，美豐出正月份四三七五，華比，麥加利塞十一月份半元，大通，浙江塞現貨三十元，美豐出正月份四三七五，大通，浙江，美豐俱塞正月份四三七五，華比，麥加利塞十一月份六二五，華比售予正金二月份六二五，美豐塞正月份四三七五，又售予三井十一月份一八七五，華比售予運通正月份三一二五，大通出十一月份九三七五，華比，盤根塞正月份三一二五，又售予三井十一月份一二五，麥加利塞十一月份…正金塞正月份三一二五，午收近期賣價二十九元三七五，大通出十一月份一二五，美豐售予正金正月份三一二五，華比售予運通正月份三一二五，十一月份九三七五，華比，盤根塞正月份三一二五，…十一月份九三七五，大通出十一月份…

證券　公債發現新高價
—籌碼仍缺…交易暢旺—

昨十一日，華商證券交易所市面仍極活躍，交易亦頗暢旺，散戶北帮大戶等買賣均不寂寞，市上籌碼仍感缺乏，市價稍回，仍轉上騰，多數均發見新高價，而暫時尚不似即此而止，但不久或將稍起回風，昨日上午頭盤，各帮賣出偶湧，市價回小自五分至三四角不等，惟勢頗有回跌之象，但遠期關稅鹽因大戶買進，北帮補空，不跌反漲，計僅好起三角，故在後各種均各隨勢上漲，「金長」漲五角半之多，次盤因此仍轉好面，北帮需要，及散戶補進，較大戶爲尤猛，市價乃一致上漲三五角，午後開盤，人心仍異常興昂，極爲堅俏，各債券大都均發見新高價，市場人心之遠裁兵驟高三五角，餘亦均好一二三角不等，總勢之有看裁兵七十元者，祇好姑妄聽之而已，收盤，市價結果，計一致上漲一二角至七角，成交總數，計共一千五百○四萬七千元，內現貨一千元，期貨統鹽稅共四百九十一萬九千元，裁兵佔二百三十四萬五千元，一九關普共一百四十七萬，廿捲廿關共一百六十一萬五千元，整六九六共二百○六萬元，估則數萬至六十三萬五千元不等，

紐約股市徘徊不定

新豐洋行報告，十日紐約股市，因市況徘徊不定，不能引起買方重視，靜待新發展，全日成交數爲一，四○○，○○○股，小麥各方報告，市價疲弱，買方又缺乏興味，致有少數之多頭了結，市況頗需要新刺激，以吸引購買力也，一般花白政府棉產估計發表後，其數目較預料者增加，市況難現活躍，惟最近將來之價值，大半須視農民之態度，是否向政府貸款限制棉產，若能如是，則棄出可減少，棉價將上漲也，輿論甚不一致，現貨需要較少，根基穩固，一銀一因發現限制損失之定單，售出頗多，致收盤時市況疲弱，美財部金價每兩爲三二·二六元，茲將道瓊氏指數列後，

	收盤價	較前日
三十種實業股	九八·七七	跌○·九五
二十種鐵道股	四二·五七	跌○·四一
二十種公用股	二六·七八	漲○·三○
四十種債券	八四·五二	漲○·三一

紗花　美棉估計續增後　本埠紗花跌風又起

紗市趨疲，形勢甚疑，概以本月份交貨仍有多包，於是人心又見虛弱，賣風稍起，但其廠之紗充足消息，美之棉估計續增四十七萬，多頭仍在極力掙扎中，總之環境不佳，亦無能爲力也，

（人標慘跌一元強）棉紗前市開盤，市氣平疲，場中買戶缺乏，各月跌四·五·七·八·九·九角，午後市況仍軟，各月又跌四·五·六·七·九角，全日成交統計二萬六千六百包，查賣出大豐一千一百五十包，長豐二千四百包，信誠九百包，穗餘六百包，永昌六百包，買進，成六百包，源大一千三百五十包，恒德九百包，德記七百包，泰昌五百包，收盤價列下，

人標收盤漲跌	存賬數			
十月 一八二五 跌七	一四八,八○○	一月 一八四二 跌二	[illegible]	
十一月 一八二二 跌一○	一二,四○○	二月 一八四九 一○	四三,○○○	
十二月 一八三四	[illegible]	三月 一八五七 一○	九九,五五○	
	總計 [illegible]			

（現紗走勢暢云暢速）現紗去化尚佳，查全日各帮買去統計一千二百十一包，行情跌二角半至五角，各帮買額列下，

廈門 [illegible]　廣州 [illegible]　雲南 [illegible]　江西 [illegible]　寧波 一　北帮 [illegible]　內地 [illegible]　汕頭 [illegible]　徐州 [illegible]　蕪湖 [illegible]　南京 [illegible]　四川 [illegible]　廣東 [illegible]　同行 [illegible]　漢口 [illegible]

棉市軟化　跌風稍起　因美棉三次估計，日發表，又增四十七萬一千包，致買方大爲失望，於是賣戶活動，但各路到貨受天氣陰濕而少，故市勢較紗市爲昂，市上現棉需要不多，廠方滯買滯遲，前途情形，殊乏把握耳，

（鄭標前市開盤）隨外棉不振而疲，各月跌一角半至二角半，午後多頭了結，美棉仍有趨下消息，各月又跌二角至一角半，全日成交統計七萬四千五百擔，查賣出長豐七千五百擔，昌記二千四百擔，餘昶三千四百擔，長和四千五百擔，明德二千擔，買進大孚三千五百擔，源大五千九百擔，仁豐二千五百擔，源興昌五千九百擔，益豐二千擔，收盤價列下，

鄭標收盤漲跌	存賬數		
十月 四二七 跌三五	[illegible]	一月 四三五	[illegible]
十二月 四二○	[illegible]	二月 四三○	[illegible]
十一月 四三五	[illegible]	三月 四三五	[illegible]
	總計 一,○五○,六○○		

（現棉需要平淡　各廠辦意較滯）來源計姚花三千三百八十包、通花二千六百五十包、

姚花	三七二○	廠帮進	二○○包 現貨棧交
又	三七四○	又	二○○包 又
太倉花	三九三五	大成進	三○○包 又送廠

兩日來美棉初堅後疲
—英印棉亦無進展—

九日美棉先因政府報告利於空頭而跌，後因現貨商及日商買進而堅，結果現貨漲十五磅音，期貨漲十三至十七磅音，英棉現貨跌八點，期貨跌九至十點，埃及棉現貨跌四點，印棉初因補空而堅，後因多頭了結及投機賣出而軟，結果平果爾跌二羅比七角半，奧姆辣跌二羅比半，白羅溪跌二羅比二角半，十日美棉因缺乏重要買戶，南方套賣，布市不佳而跌，結果現貨跌十磅音，期貨跌十三至十六磅音，英棉現期貨均跌，點埃及棉現貨不動，印棉市況平靜，多頭了結，結果平果爾跌一羅比半，奧姆辣跌七角半，白羅溪跌一羅比七角半，原電錄左，

美棉	九日	十日	比上日	合申規	英棉	九日	十日	比上日	合申規
十月	九九二	九八一	跌一一	三五·九	十月	五三五	五三五	—	三五·九
十二月	九九五	[illegible]	跌一三	三六·○	十二月	五三六	[illegible]	一○	[illegible]
一月	九九九	[illegible]	一三	三六·二	一月	五三八	[illegible]	一○	[illegible]
三月	一○一三	[illegible]	一三	三六·六	三月	五四二	[illegible]	一○	[illegible]
五月	一○二六	[illegible]	[illegible]	[illegible]	五月	五四四	[illegible]	[illegible]	[illegible]
七月	一○三八	[illegible]	[illegible]	[illegible]	現貨	五五二	[illegible]	[illegible]	[illegible]
現貨	一○一○	[illegible]	漲一五	[illegible]	埃及	七二一	[illegible]	跌四	[illegible]
平加爾	一四○·○	[illegible]	跌一·五	[illegible]					
奧姆辣	一六四·二五	[illegible]	[illegible]	[illegible]					
白羅溪	一八九·七五	[illegible]	[illegible]	[illegible]					

美棉第三次政府報告

十九日華盛頓電，美棉第三次政府報告，已於本日正午，由農部估計局發表，生產自分數爲六六·七，計一二，八八五，○○○包，較上次增加四七一，○○○包，茲將前六年同期情形並錄於左，（產額皆收單位千包）

年份	產額	百分	最後出實收
一九三三年十月二日	一二,八八五	六六·七	三,○○○
九月一日	一二,四一四	六五·五	
一九三二年九月一日	一一,三一○	六七·九	一三,○○二
一九三一年同期	一六,二九一	六九·九	一七,○九六
一九三○年同期	一四,四八六	六二·二	一三,九三二
一九二九年同期	一四,九一五	五五·○	一四,八二八
一九二八年同期	一四,四三九	五六·四	一四,四七八
一九二七年同期	一三,○六八	五四·二	一二,九五五

又農部統計局發表軋花報告如左（單位千包）

一九三三年九月卅日止	四,八三一	
九月十五日止	三,一○一	
九月卅日止	四,八三五	
一九三二年同期	四,○八三	
一九三一年同期	六,三○五	
一九三○年同期	五,九一六	
一九二九年同期	四,九○一	
一九二八年同期	四,九○一	
一九二七年同期	四,九○四	

糧食　河下米回漲角許

（滬南）昨來源近三十號，本街店胃較佳，包胃亦有去路，初市尚手，形勢即呈生氣，販見各路到貨有限，人心尤形堅固，售方亦即追隨抬緊，行情提高，故各秈尖粳兩洋粳辦去五六百包後，行情提高一角許，其松潤薄稻亦以北洋帮動辦六百餘包，而化，目滬尚步跌，一般心思交易均被打倒，剝兩角許，…

本街暢辦客秈

▲全日成交一萬二千包　▲各米均漲一角左右

（滬北）粳昨兩日各路到粳四十餘號，銷日尚緊，各帮破粳則因亦地已緊，市價步上近尺，各色新粳貨稀，故價俏色，特變陰元續漲，市形平常，昨去胃尙佳，市情高破粳平定，中次破粳·西新粳·白元·新杜尖稍加角許，新羊尖價緊數分，陳薄稻新破粳百哥價小角外，客尖無甚上落，

昨日客秈市況，到頭見旺，去胃尤活，閩省泉州，漳州兩帮去胃本香，昨日到貨稀多，辦興更濃，本街因河下米到少價漲，洋米擱住不開，轉注意於小輪客秈，本客雙方爭辦，行情立漲角許，成交數亦見旺暢，全日統計售開一萬二千包左右，本街與閩帮分去，進貨均活，如今明再有暢辦，行情尙須步俏，但漲勢太盛，則勢引起大批來貨，又足以影響市面也，計開出湖南機靖六百包，價七元七角半，又糙米五千包，價六元一角，江西機晚三百七十包，價七元，南京廠秈三千包，價七元，又東秈七百包，價六元八角，又糙米三百八十四包，價五元七角半，無錫機米一千五百包，價七元半，中次，律照降，

粉麥市續在暴落中
—洋麥報價步步喇接——業外多頭紛紛了結—

▲麵粉　昨日粉市又一致呈慘落不已之象，以洋麥報價，兩日中芝加哥計跌四五六角左右，坎拿大較少上落，因此開價時，人心平平，追至因業外浮多，怨於實銷清淡，似乎前途一無希望，故各月份開價步步縮煎，追至下午開盤，各月份仍復大落不已，尤以遠期爲尤甚，查此種跌度無已，據業中人之意思，以爲目下之拋售，多數已經停手，無如世界之過剩壓迫，深入人心，觀洋麥報價，步步追陷國內之市面，不難窺探，所以一般多頭，均心灰意懶，均思割脫，新戶多頭，則無人繼起，此種環境，並非一時能變更，此後非世界之物價提高，恐亦祇局部之升沉耳，所以上下午廠家雖收進不少，依然步步下落，遠期亦均跌進一角關口，形勢之慘，得未曾有也，結果本月份較前跌二分半，十一月份跌二分，十二月份跌四分二厘半，一月份跌二分七厘半，二月份跌四分，三月份跌三分半云，

▲小麥　昨日期麥市面，開盤後一致呈大跌之象，以洋麥報價，至近遠期之加哥計跌四五六角，坎拿大無上落，人心，略有分別，近期因多頭尚思擋住，形勢較平，遠期各月份，一部分因多頭必於了結，且以現洋麥報價，步步衝跌，似乎前途之打擊，終不可免，因此各盤了結，遂見暢盛，查目下近遠間之差度，不過一角，不成套頭局面，或者前途…

麵粉慘跌之因果談（續）
—前途猶難樂觀—

（三）交易所與粉麥交易　給者以交易所市場，爲一種投機家之集中地所，就事論事，無容爲諱，然若無此市場，則因粉廠感之痛苦，將較從往之行家爲更甚，因爲自進麥出粉，既已能預算，而對方之購進者，或爲實銷，或爲投機，彼此各有目的，但亦逃不出供求與投機之關係，而近數年來，以世界之輸產過剩，中國市場，遂不免受其傾銷之累，江河日下之市面，有非人力所能挽救，姑以目前而言，近期標準麵粉，跌至二元一角半，麥則跌至二元八角另，（前月跌至三元六角）較非無投機而遂至此，因各廠之麵粉場價，上者標準則去三五分，下者竟到低八分至一角，似平投機市場之市價尚爲勞勢一籌，有此事實比例，可知粉價之步落，實爲環境所逼迫，亦可謂各廠自造之，更以國外相對照，如最近參大三號麥，每担須四元二三角半，除去升頭費與遠期標準麥相接，目下尚在開始活動，之後之跟蹤推銷，必將有甚於今日，救急之道，祇有安定人心爲上策，欲以人爲的力量，提高市價，東施效顰，吾人固知其不類，逆天而行成敗更難以逆卜，況本埠市價上升，洋粉有乘機侵入之機會，不啻自掃藩籬也，因最近粉價之慘落，實屬一時之痛，無非受世界之推銷，然市價到此地位，或者暫可杜洋粉傾銷，以四元二三角半之坎拿大麥，可再採購可坊麥價，假定以目前爲轉點，粉商決不致再縣爭奪無己，蓋內則深懷粉積滯銷，外則又感資金之枯燥，不若以勢利導，將現有之過剩，審謀宣洩，較爲計之得者，（未完）

油市　豆油續跌一元

昨豆油市又跌一元，全市成交三千三四百件，市盤之跌，因各地去化仍呆，所以本街一路之銷化，目前亦步跌，一般心思交易均被打倒，剝兩大豆油存底有五六千件，故其市面尙難樂觀，

新世界

門票每位大洋一角

（四明文戲）孫翠娥（日）（毛春逵）　胡菊生（夜）（余本命 阿增）

（歸申灘曲）顧秀娥（日）（摘心禁）　朱根泉（夜）（三花本四計）

新華大劇場

（日戲）劉伏艷天趙保良薛君儐劉瑞朱小禎楚張慧志張蘭亭　鮑士英　（夜戲）張德余志圓劉志霖朱小燕王君英張天艷莆菊卿鮑七棣楊卿孟小英趙英林伏天艷劉雲保蕭燕華俞蘭飛鄭吉祥

天頭寶本圖　伐子都　代金殿　打花鼓　南陽關　張四姐　不願意

紹興戲　秦月峯（日）本後雙桃合（夜）全本珠蝴蝶

九一八話劇社

韓寶綠野　萬一美　田曉艷　張四君　胡嘯青　張紉雄　徐愛安　張利天　陳玉秋　王美琴　張永聲　樊艷紅　蟾儂

（日）雌老虎三只（夜）民族光榮　開演初次

新新花園

門票小洋二角　買一送一

新聲大劇場　大京班

（日戲）烏龍院　杏花村　三門街（夜戲）飛龍傳　十五十六本

◀鐘社乾坤新劇▶

（日戲）雙珠二本　鳳再　（夜戲）造頭本　天

精神團　張治兒（日）珠寶店（夜）斷產（送子）

露天場（戲影）　飛義團　武術人　五集荒江女俠

精神團　易方朔（日）假世兒（夜）全女母（?）

羣芳會唱名花　王雪岩 [illegible]　開口笑 平湖 [illegible]　趙中山 歐陽 [illegible]　蔣素貞 [illegible]　揚州新 [illegible]　金玉翠 文明戲　王新 [illegible]　朱碧聊 [illegible]　邱兩卿 [illegible]　黑理瞿 歌聲 [illegible]

市價

銀洋錢市

[illegible]

滙兌

▲本埠匯豐掛牌　[illegible]

▲中央銀行掛牌　[illegible]

金業交易所

十一月份（標金）（單位元）[illegible]

證券

▲華商證券　[illegible]

紗花

▲華商紗布　人標棉紗（反手二十支）[illegible]

▲現紗　[illegible]

糧食

▲滬南米市　[illegible]

▲滬北米市　[illegible]

▲麵粉　[illegible]

▲雜糧交易所　[illegible]

絲市

[illegible]

茶市

行名	牌名	茶名	件數	售價
[illegible]	[illegible]	[illegible]	[illegible]	[illegible]

油餅

[illegible]

大連電

[illegible]

南北貨

[illegible]

海味

[illegible]

輪船進口預告

[illegible]

輪船出口報告

[illegible]

春秋

溥奶奶哭濕百鮫綃

▲紅顏宮女談廢宮瑣事之一

李　嘵嵐

桂貞女士曾在遜帝－溥儀舉行大婚時，被選入宮充侍女；其時，年僅十齡，即在紫禁城中度宮女生活。越三載，若督將軍回師故都，即派鹿鍾麟驅逐溥儀出宮，伊亦在遣散之列；才得重返家庭，對於廢宮瑣事，頗有詳細的紀述。今歲，女士芳齡，將近花信，人物亦殊靡麗，某報記者欲知溥儀被逐前的宮闈狀況，往訪女士，縱談之下，遂得知宮中的一鱗一爪。女士所述的故宮經過，足資談助，選擇其較有趣味者，以經濟的語體文紀者其二事，一，爲「溥奶奶哭濕百鮫綃」，概略如左：

榮后－溥奶奶在午後到眷峪殿去閒逛，經過箭道，遇見了溥儀豢養的洋狗「佛克」，伊也是喜玩狗的，便蹲在箭道裏逗弄「佛克」。同時，溥儀的寵愛內監汪玉祥，急於要往箭道裏去取東西，並沒有瞧正宮主子「註一」讓過一旁，竟從伊身上邁了過去。溥奶奶以爲內監瞧不起伊，默默的跑回儲秀宮，竟倒在龍牀上哭得一佛出世，二佛升天。

皇后一哭，嚇煞了多少人，嚇得內監們，四種媽媽們，六雲六霞宮女們，「註二」黑壓壓的跪滿了儲秀宮，啟問老爺子何事悲哀？伊不肯直說，只是儘量的哭，哭濕了一方鮫綃，又換一方，一共哭濕了一百多方鮫綃。經過一晝夜的哭，跪在地上的人，也陪着伊哭，陪着伊不吃不喝，幾乎把儲秀宮淹成了一條淚河。後來沒奈何，只得奏明溥儀，由溥儀寫了一封英文信，遣人送去，伊看了，扯爲粉碎，哭仍不停。直待溥儀第二次慰問書來，伊才揮淚答了一信，說明原委；溥儀敷衍伊的面子，處分了汪內監，哭風潮方才平靖。

榮后－溥奶奶是滿清的貴族女子，又擁着皇后的威榮，當然受不起委屈，一哭便濕了百鮫綃；但現在日人監視下做一位傀儡式的執政奶奶，只怕委屈更多吧，不知伊近來揩濕了幾少鮫綃？

「註一」宮中稱正宮皇后爲主子，或老爺子。

「註二」四種媽媽，一，經釦媽媽，即多年媽子：二，媽媽媽媽，即乳媽：三，漿洗媽媽；四，梳頭媽媽。溥奶奶所用十二名宮女，六名取雲爲名，六名取霞爲名，謂之六雲六霞；李桂貞在宮女時代，取名「婉霞」。

慶與弔

君惕

遇着喜事，便熱烈的慶祝；遇着喪事，便沉痛的哀悼：都是人之常情，也是常禮。假使遇着喪事的日子多，而遇着喜事的日子少，這熱烈的慶祝，就會被沉痛的哀悼打銷。

誰都知道，十月十日是我國的國慶紀念日，是一年中最光榮的一日。自民國十九年向上數，遇到這一天，總要舉行一次盛大的慶祝，雖不如法國那樣發狂，也算是很熱烈的了；但自民國二十年往下數，遇到這一天，不舉行過一次紀念，就算完了。這就是因爲國恥，國難，國變的紀念日，比國慶的紀念日，多而又多，那得意的慶祝，究竟敵不住失意的哀痛。我且將最大的各種紀念日，寫出來做個比較。

一年中除去二月外，每月都有紀念日：一月一日，是中華民國成立紀念日；一月二十八日，是上海之戰紀念日；三月十二日，是總理逝世紀念日；三月二十九日，是七十二烈士殉國紀念日；四月十八日，是國民政府建都南京紀念日；五月三日，是濟南慘案紀念日；五月九日，是廿一條約國恥紀念日；五月卅日，是上海慘案國恥紀念日；六月廿三日，是沙基慘案國恥紀念日；七月一日，是國民政府成立紀念日；八月二十九日，是南京和約國恥紀念日；九月七日，是辛丑條約國恥紀念日；九月十八日，是滿洲淪亡，最大之國恥紀念日；十月十日，是國慶紀念日；十一月十二日，是總理誕辰紀念日；十二月二十五日，是雲南起義紀念日。

算起來一共十六個紀念日，只有五個是可慶的，而其餘都是最悲痛的。所以每個月都可看到國旗掛在旗桿上；可是扯到一半的時候多，扯到頂的時候少。長此以往，也許天天會下半旗，也許國慶日會下半旗，但是誰肯望到這種地步？

我們在不得不慶而無精打采去慶的十月十日，應當打疊起整個精神，和這野蠻世界來幹一下。我敢料得定，現在的國恥，國難紀念日，就是將來的國慶紀念日；現在國旗扯一半的那天，也就是將來扯到頂的那一天。

探春

曾聞

胡健生君與張瑞芬女士。於雙十節曾好賦此賀之。

蕤艷霜紅，菱啼波冷，秋到味純園路、舊約出鷗，新詞酬月，一舸剗中來去，試問尋芳，恁似得江南烟雨，幾時重泛梁溪，比肩人羨鄉土，應有能妝詩句，恐腸院人多，歌傳黃浦，金鴨氤氳，錦幛瓔珞，莫遣夜凉深注，明日珠簾卜，還把取張家眉嫵，趁水清香，冰紋猶自雙譜。

東北四連長

張恨水

第十六回

醒楚襟懷當前還祝福　倥偬戎馬暗裏突移軍

在連長們這樣想着，臉上當然都有一種很不自在的神氣表現了出來。三個營長，自然是看見了，向他們各望了一望，有一種暗示，告訴已知道了他們的意思所在而已。趙自強的營長寶芳，臉色一正，就站起來了。他望了團長道：營長不能不給弟兄們說幾句話。我們在西苑駐了這些日子，各連自己，少不得和商家，都有除欠賬目。一個人要動身出們。那裏就不要辦些應用的東西。單就這一連的鉛筆紙張說，在行軍的時候，不見是買得到，總也要預備幾塊錢的。別的就不必提了，團長一定可以想得到。團長道：你們說的，我也知道，只是上面沒有答應給我錢，多了我怎墊得出來。別個營長，見團長沒有答應的意思，也站起來訴了一番苦。辯論了三十分鐘之久，團長才答應每連增加十塊錢。大家料着是再無什麼希望了，也就只好拉倒，散了會以後各個連長，都奔同自己的連部。趙自強立刻也召集本連官長，傳連圖長的然後就命令司務長算清本連對內對外的賬目，叫上士清理圖表。兩個人共同檢點武器庫理的東西，叫三個排長歸束各排的大小行李。又說：統共只四十八小時的工夫，除了兩個整晚上要睡覺而外，這一天，又去了兩小時，實際上只有二十二小時，大家都只好忙一點。至於各排長短少零錢用，可以借一點，但是過了三塊錢就不好辦。各排長誰也料不到一點風聲不露，忽然要開拔起來。從來開拔的時候，收束整個星期，也不算費多了時候，現在只一天多的工夫，就要開放了，誰也有點私事，這樣看起來，都是如何可以料理。大家當了面，還也不好說什麼，各自回排去辦事去了。趙自強明知道排長不會滿意，可是上面，就是這樣吩咐下來的，當連長的人，有什麼法子呢？（二一〇）

擇隣

惕言

小時候，讀到「孟母三遷」的一課書，雖然講書的先生是出其全力的把孟老太太歌頌着，贊美着，然而在我們那一羣小朋友的心上，卻誰也不會向她表示過同情，充其量，也祇覺得這位孟老太太比普通所見的那些老太婆似乎更多事些，更厲害些而已。

後來，人生的經驗漸漸地增加了，常時一班不擁護孟老太太的叛徒竟逐一反正了，大家都感覺到和歹人所做隣居，不但有影響兒童教育的遠慮，而且還有不能安居的近痛咧。於是擇隣一章，也和「愼交」，「訓子」，等重大事件，同列於個人處世眞詮之中了，說實話，兄弟便是如此。可是，其因我把孟老太太的主義奉行得太認眞的緣故，現在幾乎弄得無地宿身了。

其實我所言的擇隣條件也並不像孟老太太那樣的嚴格，因爲我已經確切地瞭要使一個在上海這地方長大的孩子死後配享兩廡，與比要使雄雞生蛋更難上十倍，所以我也絕不希望替我的兒子造成一個做聖人的環境，我底最高目標，但求安居而已。無奈在上海，除掉那些非有汽車不能通行的愚園路，臭利愛路福履理路等等一帶的闊人住宅區之外，簡直連一間可以安居的屋子也找不到。隣居們不是通宵雀戰，便是徹夜開無線電話，至於唱京調，打相打等小節目，那更是司空見慣無處無之，無日無之了。記得有一次我住在××里，隔壁恰好是住幾位大學生的小房子，第一天聽聽彷彿是萬馬奔騰，第二天聽聽，簡直是翻江攪海了，第三天，禮拜六，更了不得，不說別的，先是那兩扇大門的開闔，上下午已達八十七次之多，嚇得我當晚慌忙退租。最近，又因受不慣隣居們夜夜強迫施以無線電教育，復由××坊逃到了×村來，未遷居前，特地在看弄堂的那裏，化了一塊錢，打聽到了一些弄堂消息，知道我們左隣這一位康白度的小公館，除掉偶然要舉行一二次茶舞會之外，別無他處。右隣是一位產科醫生，一位老處女全家僅三人而已。那不是太好了嗎。於是來不及的擇吉遷入。一住三天，果然心滿意足，不料就在這一天下午，產科醫生的招牌之下，又添上了一方「眞耶穌教會」的牌子，第二天清早，睡得正好，陡然一陣「耶穌愛我，我愛耶穌」的歌聲，由右而起，高入雲霄，聞之睡意盡失，頭目森然，我一瞧時辰鐘，方六點三刻耳。從此，我的天天早起，天天在寫字間裏打瞌睡。這滋味，眞不在深夜聽無線電話之下，早知如此，何必多費一番搬場工夫呢！現在，我眞正明白了，在上海單要安靜而擇隣，也不是一件比較雄鷄生蛋容易的事情。

小說　從九一八以至雙十節的河東鎮上

汪放庵

牆頭標語，又是換然一新！五色的紙，寫得像能飛蛇舞般的字，一條條排列着：

「紀念九一八，要……。」

「紀念九一八，不要……。」

還有懸着的白布標語，隨風招展。

還鎮上的長，委員，小學生，教師：於是，停止辦公，放假！聚在一處開會，演說，唱歌，喊口號！散會後又是餘興，表演游藝，這樣鬧了一天。說是紀念一九一八，然而，國難當頭，弔者大悅！因爲到會參加的民衆，都在嘻皮笑臉，看女學生的跳舞。長，委員！也都拍掌歡呼。

眨眨眼不到一個月光景，牆頭標語，又是換然一新，只見一條條「紀念九一八……」的標語上面貼上了這麼幾行：

「紀念雙十節，要……。」

「紀念雙十節，不要……。」

我在一所巷裡，看到一條標語：

「國難當頭，紀念國慶……。」我起初莫名其妙，後來才恍然而悟，原來新的標語，蓋上舊的標語，卻不曾遮沒舊標語的這「國難當頭」四個觸目驚心的大字。但，反轉來一想：國難中恭逢國慶，怎麼不使人觸目驚心呢？

這天，鎮上的長，委員，小學生，教師；又忙着鬧了一天，照例舉行開會演說等等。晚上，卻格外熱鬧，有提燈會，有各處的爆竹聲，把這小小的鎮市，眞的好似成了一座不夜之城！於是，民衆們都高呼：

「雙十節萬歲！」因爲他們有嘴有聽，非凡快活。

○　○　○

河東鎮是江南的一個山明水秀之鄉，這地方麻雀雖小，五臟俱全。所以樣樣都有，何況鍾靈毓秀，就產生了無其數的吃救國飯的朋友，他們都是時勢造成的英雄志士！每逢國家有什麼紀念，不論國恥，國難，國慶；他們總要鬧他一天。這個，他們是有一定的方式，進行的程序，便是：

一推定代表，籌備，募捐，開會，演說，表演游藝，喊口號等等。一

○　○　○

是前年的雙十節吧。他們這一羣愛國志士，正在開會慶祝當兒；忽然縣長光臨，弱與其盛。於是，有人跳上台去演說道：

「今天承蒙縣長大駕光臨，非常榮幸；縣長是我們的父母，他給予我們的恩典，眞是皇天罔極！今天我們在慶祝雙十節，又恰好縣長光臨，我們尤其覺得非常榮幸！縣長的德政，眞的可與辛亥革命的烈士的功勞，同垂千古。……」他在不知所云地說着，同時；下面參加的民衆，也有人在領導着喊道：

「辛亥革命烈士精神不死。」

「縣長恩典德政不朽！」

「國慶紀念籌備委員會萬歲！」

○　○　○

今年的雙十節中，我可惜已離開這河東鎮。但不知他們如何？

體育家之唯一良友

健肌靈

運動前揉擦肌肉，可以解除疲勞，恢復固有膂力，運動後用之，可以舒筋活腱，曾由東華體育會來函證明，確有意想不到偉效，其他肌肉痠痛，跌打損傷，神經痛風濕痛腰痛牙痛等，並著偉效，

上海南京路拋球場西首　集成藥房啓

小世界

門票每位大洋一角　游藝繁多不及詳載

乾坤大劇場　（日戲）郭蘭亭　劉樹培（周瑜歸天）　蔣桂卿（潘人頭）　十三旦　周金玉（遺翠花）　單德元（臺園春）　（夜戲）劉樹培　周金玉　單德元（翠屏樓　羅城叫關）　郭蘭亭（斬顏良）　蔣桂卿　十三旦（請纓）　金艷芳（勸架）

重金禮聘北平旗裝名劇

醒世社

（日戲）醋海波　（夜戲）頭本乾隆下江南

國產巨片（日戲）四集紅蝴蝶

（夜戲）愛華社男女新戲　多情的歌女　張汶祥三刺馬新貽

福安遊藝場

地址小東門　電話三七六六三

◀提倡普及▶◀門票每位大洋一角▶◀民衆娛樂▶

乾坤大劇場　（日戲）六本狸貓換太子　（夜戲）七本狸貓換太子　（影戲）三集荒江女俠

二層新劇場　道奇魔術團　中西大套魔術

白話新劇　沙映月　日戲花好月圓　夜戲張彩雲

二層玲瓏台　丁少蘭改良申曲

朱翠一　北平滑稽　仲笑心　外國滑稽　白玉泉　獨脚戲

三層通俗台　四明文戲　沈生瑞　沈生龍

三層中山台　紹興文戲　十八寶釵美圖

揚州文戲　筱翠蘭　李廷兆　王明清

月社　英茂　乾坤　蘇灘

屋頂花園　樓台勝景　珍禽奇獸　童子技術團　影戲荒江女俠　小洞天　雅座品茗　女子招待

福安公司秋季減價大傾銷　樓下

外埠　台鑒

肥皂廠

敝行經理各種香皂原料，各肥皂廠索樣試驗，皆地純正，售價低廉，不取郵資。請來函加蓋正式圖章，遠即寄奉。

行址：上海仁記路三十二號　鑑臣洋行西藥部啓

券

實業工藝　招添函授學員

家庭職業

廣贈　種菇法

奉送秘訣

招考練習生

函授商業免費招生

聘請招收練習生　中新工廠

徵求產銷合作啓事

中報緊要分類廣告

徵求

遺失

報界印刷界公鑒

遺失槍照

遺失匯票聲明

遺失聲明

遺失聲明

遺失印章聲明

遺失聲明

遺失圖章聲明

遺失聲明

遺失道契聲明

聲明

聲明產權

啓事

推受盤聲明

葉敏之敬告親友

華國棟催告李立正

松江俞文林堂鞏墨莊緊要啓事

江蘇上海第一特區地方法院公告

中國瘋病院

止帶仙丹　白帶　一盒斷根

人體美之研究　俞寄凡著　一冊五角

政府註冊嚴禁假冒　趙南石醫生　天然治瘋草

保證痔瘡斷根　一試服止痛　萬服斷根

其他

狐臭

肺癆病特效藥

一二八何日也？請讀

贈淞滬血戰回憶錄

能使君心頭怒起，肝邊惡生。

翁照垣著　一冊四角

申報特種發行部